青島時報

中華郵政特准掛號立券特別優待寄遞之報紙

館址 …山路八號 電話三三五五號 郵政信箱一四三號

第四千一百四十號

◁今日出三大張▷

登記證 中宣會中字壹肆肆貳號 內政部警字陸貳捌號

電報掛號二五一四號

中華民國十三年九月一日發刊

印刷所 龍山路 醒民印刷局

本報價目		廣告價目	
本埠	外埠	普通	特別
零售每份大洋四分 每月大洋一元 半年五元四角 全年十一元	每月大洋一元二角 半年六元六角 全年十二元四角	△每英寸每日五角 每月三元 △全面每月二百元 每日五十元 △半面每月一百元 每日三十元 △長期廣告面議	△每英寸每日一元 每月五元 △全面每月四百元 每日七十元 △半面二百元 每日四十元

交通銀行 招租 招買 市房廣告

濰縣路門牌第六十號及六十二號二層市房兩所坐落私有地地點衝要租價賣價均從廉辦理如有意者請與本行信託部接洽領看

金城銀行

◎資本七百萬元
◎公積金三百四十一萬元

商業部 辦理存款放款匯兌代客買賣公債庫券及一切商業銀行業務

儲蓄部 專營各種存款如活期存款存洋一元即可開戶備有禮券滿期大月即可生利會計獨立責任無限

倉庫部 代客堆存貨物棧租低廉押款便利

△儲蓄章程函索即寄△

總行 上海江西路

分行 南京 天津 北平 鄭州 哈爾濱 開封 石家莊 長沙 南通州 連雲港 漢口 蘇州 定縣 常熟 西安 重慶 新鄉 保定 大連 武昌 實州 新浦 許昌 遵口

青島分行 河南路十七號 電話 經理室五一八〇 庶務室五四〇二 營業室三七三八 倉庫部九四〇一

中興青島大火磨 麵粉出品愈見精良

本公司為慎重民食精益求精起見不惜巨貲向外洋添購篩麥洗麥蕎子各項機器現已到廠裝置就緒陸續開始運轉近日出粉愈益精良成色提高售價仍舊尚祈惠顧諸君細加考究無任榮幸

博山輕便鐵路債權團清理委員會公告 第五號

查博山輕便鐵路發還各債權人債權連同秋季利息湊付四折(即每千元債額得國幣四百元)於十月十五日起開始發給以兩閱月為期限滿尚餘債權一萬七千餘元未曾領取業於第四號公告展期半月在案茲又屆期滿尚有餘款四千八百餘元即債權一萬二千餘元迄未領取茲經決議再展期半月自二十六年一月一日起至一月十五日止仍望各債權人務於展限期內親持欠款憑單到本會支取或託交通大陸銀行代為收取期滿不再展期幸勿自誤特此公告

青島龍山路十號本會辦事處啟

馬細侯醫師專門耳鼻咽喉科

主治 耳聾 耳漏 鼻膜發炎 鼻塞 腦漏 白喉 雙單蛾喉 爛喉痧 喉痺失音等症 割治兒童扁桃腺 白喉預防注射

地址 湖北路八號 電話六〇五〇

時間 正午十二時至三時 下午五時至九時

賜保命(SPERMATIN…) 與 維他賜保命

上海…路廿…號 …化學製藥廠監製

大前門香烟

三星牙膏

牌子最老 品質最高

三星牙膏 行銷中外 二十餘年 製造精良 有潔齒 去垢 殺虫 防腐之功 遠超一般普通 新牌之上 欲實貴牙齒 請繼續購用

空盒摸獎遊戲在青島舉行獎金一百元

牙膏管內玻璃管贈券仍有附贈有一千元五十元五元一元多種

標準價格 每支二角(外埠酌加運費)

摸獎遊戲 詳章備索

青島總發行 國廠聯營所 中山路十號

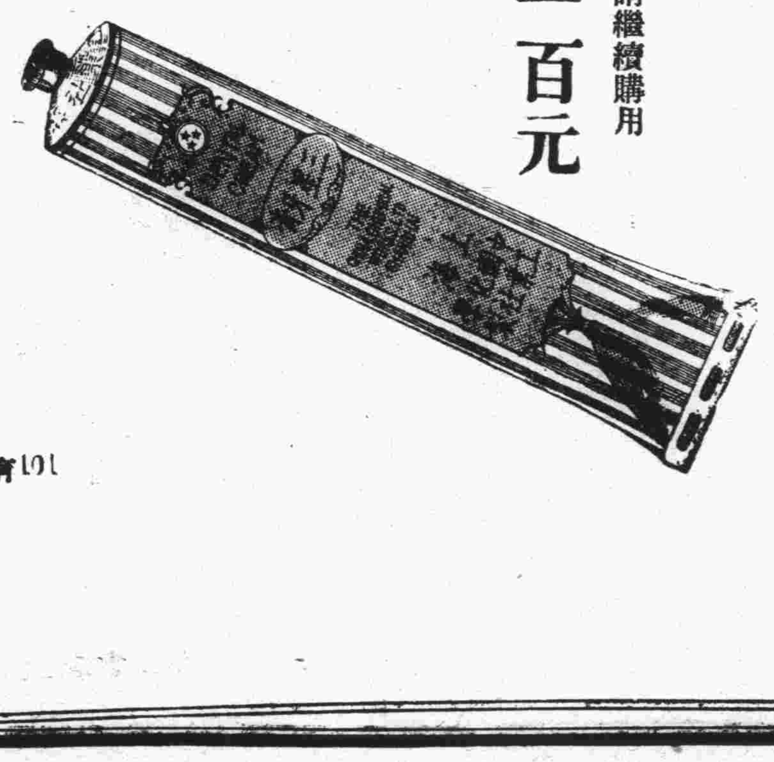

(青101)

西安戰事一觸即發
楊虎城反抗中央行動益爲明顯
劉峙電于學忠等作誠懇之勸告

南京十一日專電 楊虎城反抗中央命令之行動，益爲明顯，現竭力與共匪聯絡，並在西安組織國民普選委員會，主持一切，美國某女黨，近日在西安極爲活動，除擴大宣傳共產外，並倡導組織學生代表團，歡迎共匪入陝，近日西安之無線電台，常用英語宣傳共產主義，即該女共黨所執筆。

南京十一日專電 西安事件益趨嚴重，戰事有即刻爆發之危險，京中各國使館對旅陝僑民，極爲關切，因倘戰事發生，則西安城必受激烈之轟炸也。

中央社洛陽十一日電 豫，皖，綏靖主任劉峙 頃分電，于學忠，王以哲，誠懇勸告，希其體念時艱，遵照中央指定地點，承次移動，慰安天下，奠定西涼，兩電如下，致于學忠電云，頃讀中央電令，準情酌理，寬漢卿以既往，策兄等於將來，權衡至當，煞費周全，即使兄等易地以處，應無踰此，丈夫等浮雲於一瞬，共睽日以盟心，見善則遷，知過必改，固不容或有迴護，致乖本懷，尚希體念時艱，深維國本，慰安天下，奠定西涼，爲漢卿保令名，爲斯民稍存元氣，幸勿守硜硜之小諒，惟斤斤於一於時，東北部隊，頻歲以來，崎嶇道路，類皆以家室自隨，流離困苦，三摘田瓜，思之憮然，吾兄愛國愛黨，夙具熱忱，愚直之言，幸惟垂察，二，致王以哲電 略謂，方今國際形勢，嚴重至此，自非全國一致，精誠團結，斷不足救亡而圖存，現中央準情酌理，已有極平允之處置，尚希本愛國之素懷，作先路之倡導，遵照指定地點，以次移動慰安天下，奠定西陲，俾浸渉爲和氣，樹不世之名勳，匪異人任也，秦雲在望，切企好音。

中央社南京十一日電 吳鼎昌十一日，午後二時半由濟乘平浦車抵京，據談，此次北上在平濟兩地，各勾留一日，代表蔣委員長及韓主席之慰問，至冀魯兩省農業情况，均佳，尤以魯較好，華北商業金融，就新歷年關一般情形觀察，較屬活躍，至魯省農村經濟，實部將予扶助，農本局協理鄒秉文，即可到魯，詳商扶助辦法。

西安駐軍甚多
仍在戒嚴狀態

南京十一日電 中央對陝甘仍本寬大主旨，期待楊（虎城）于（學忠）最後覺悟，以促成國家安定，楊日前曾覆電于右任，對其訓諭嘵嘵致辯，電于右任頃再電楊勸導遵照中央命令，不必再談個人意見，各方對楊于亦多切實規勸，楊尚無懇切電答覆，王樹常刻仍在京，何時赴蘭州，依該方情形如何及事務料理完畢時間爲定，據由西安來京者談，西安城內因駐軍甚多，尚在戒嚴狀態中，糧煤極感缺乏，物價騰漲，軍食悉由各縣徵集而來，貧民均無以爲生，自動逃出，及由火車運出者已達萬人，西安至赤水，檢查極嚴，出入旅客均不便。

上海十一日電 英快訊社發表消息，楊虎城于學忠等迄未接受中央命令，陝甘前途，殊可憂慮，目下西安情形甚亂，工商業停頓，人心恐慌萬狀，楊日來除將各縣民團改編爲正式軍隊外，復強迫各地壯丁入伍，以資擴軍三師，且已通令全陝軍隊，集中西安以西，有所企圖，李石曾談，蔣委員長語彼，對陝變事始終望和平解決，殷殷之意，在保全國脈。

陝甘消息阻隔
電訊檢查極嚴

南京十一日電 陝甘消息，仍舊阻隔，電訊檢查極嚴，除曾通私事電外，新聞電訊，一概不能發出，各軍政人員，進出亦艱，楊虎城部現在西安城內者共有一師，各外路皆由張學良部駐防，中央指定駐防地點軍令頒陝後，各將領均有電到京，表示服從，聞張學良私人亦有電致各將領 勸服從中央命令，各將領私人復電亦佳，但聞下級幹部 仍有少數不隱份子，謀肆個人意見，上級刻在加以調整中 徐庭瑤由潼關返京後 曾分別訪謁何應欽，馮玉祥，朱培德，陳誠，唐生智，蔣鼎文等，報告赤水以西及西安各種情况，中央對一切善後，正在分別考慮中。

上海十一日電 陝甘局勢混沌，英美當局紛紛撤退在陝甘僑民，傳楊于八日電何應欽要求張學良回陝，整理善後，楊又編團丁，擴爲三師合其原有部隊已達十師。

中央社南京十一日電 陝第四區行政督察專員鍾相豫，十日晚到京，十一日下午赴政院晉謁翁文灝，報告地方行政狀況 約一時許辭出。

東北軍各將領
不服楊之命令

鄭州十一日電 據確訊，楊虎城與東北軍發生衝突，楊於五日發通電後，即離開西安，移駐臨潼，另有組織，東北軍因羣龍無首，乃在西安成立參謀團，以何柱國爲團長，王以哲副團長，其他高級軍官均爲團員，因張赴京後，楊欲以首領自居，發布命令，張部不服，致生衝突。

徐州十一日電 第五十三師長阮肇昌奉命十日晨由京過徐，赴洛陽晤顧祝同商軍事。

中央社徐州十一日電 隴海路西安方面由路局派總段長張鴻晏暫爲主持，與潼關東段已失聯絡，惟赤水至寶雞段已恢復通車，潼西工程局自陝變後，即停止向西展修，所有員工均返鄭待命，徐鄭洛間旅客擁擠，路方加開區間車，惟貨運未能暢通，汴，鄭，洛陝各埠貨價飛漲。

中央社濟南十一日電 魯全省教育界，十一日電中央請本既定方針，迅予執行，文云，南京中央黨部 國民政府鈞鑒，此次中央處置陝案，法理人情兼顧，全國聞風，同深仰叨，尚望本既定方針，迅予執行，以安地方，而奠國本，本省教育界誓竭誠擁護，謹電奉陳，伏維鑒察，山東全省教育界同事暨全體學生叩眞（十一日）。

張學良在南京
最近生活狀況

南京十一日電 張學良自移寓陵園孔邸後，每晨六時即起，打網球一小時，暇則與所部下閱棋或象棋，平均每日小時閱報紙及雜誌，京滬平津各大報及週刊月刊，均遍覽無遺，對批評彼之文字，尤搜羅甚多，連日外傳渠已赴滬或赴杭均不確，各方往見者多謝絕，僅東北舊屬每日多奉召往談天，室外四週警備亦極週密，于鳳至前電京，擬返國探視，聞張已復電令不必離英，短期內或將不來。

中央社榆林十一日電 毛侃十一日下午四日蒞榆，代表當局宣勞陝北剿匪部隊，毛氏定十二日午檢閱各部駐軍，並訓話，榆林各界於下午三時公宴毛氏，聞毛氏數日內仍返綏德轉并。

中央社廣州十一日電 廣州市黨部十一日電楊于略謂，君等已往剿匪統師，抗命稱兵之違法行爲，已荷赦宥，自應竭誠接受命令，發憤圖功，體中央法外施仁之心，成漢卿還戀向善之志，回迷途知返，猶可見諒於國人，否則一誤再誤，必至衆叛親離，惟有土崩瓦解，身敗名裂而已，等語。

滬各同業公會
昨發出三要電

中央社上海十一日電 滬銀行業等一七三同業公會，暨紹興等縣六十三旅滬同鄉會，中華國產產商聯合會等各團體，十一日聯名發出三要電，一，呈中央主張爲謀奠定救國禦侮之基礎計，應請中央興師掃蕩，以遏亂萌，全國民意所在，對抗命者以嚴厲制裁，決非內戰可比，萬勿過於姑息，二，警告楊于，略謂，先生等應如何感奮體念中央愛護地方及將士之苦心，對陝甘軍政善後方案，迅速遵命辦理，戴罪圖功，以贖前愆，不圖兩週於茲，未見切實遵行，豈非此而不接受，向欲擁兵退雄，負嵎圖抗，一演軍閥之故劇耶，若先生等必欲違反民意，爲奠定救國禦侮之基礎計，惟有呈請中央，大張撻伐，對抗命者以嚴厲之制裁等語，三，通電全國文同前（從略），請一致主張對中央處置陝甘善後辦法竭誠擁護。

汪後日可抵滬
過馬尼剌時發表重要談話
黨國大計均取決三中全會

中央社馬尼剌十一日路透電 中國中政會主席汪精衛，偕夫人乘德船波資丹號返國，昨日過馬尼剌，正午曾赴總統府應奎松總統之宴，宴畢語新聞記者謂，渠不致被選爲新憲法，所規定之總統，中國較渠有能力之領袖正多云，關於西安事變，汪氏表示樂觀，目前局勢，雖屬嚴重，但此不過一偶然發生之事件，似不難解決也，汪氏又稱，中國開誠正與日本合作，但僅俟日方表示同樣態度，或問中日合作依何種基礎始可成功，汪氏曰，■採用正常途徑，而發棄軍人干涉，藉以恢復中日之外交關係，■必須尊重中國之主權，■以滿洲交還中國，聞汪氏十四日可抵滬埠。

中央社廣州十一日電 粵省黨部派鍾天心，鄧彥華，市黨部余俊賢，省府王應榆，綏署關仲驊爲代表，十一日赴港歡迎汪主席精衛，粵建廳秘書長潘潤波，暨胡木蘭同行。

中央社香港十一日電 羅卓英，劉維熾十一日晨九時由省乘西安輪抵港，候迎汪精衛。

南京十一日電 三中全會定於二月十五日開幕，蔣委員長有定月底離奉化回京說，一切黨政大計，均將決於是會。

南京十一日電 汪兆銘返京後，將專任中政會主席，中常會主席，有田居正繼任說，但尚未成定論，須待三中全會討論。

南京十一日電 褚民誼晨由滬抵京 布置汪精衛邸，十一日晚赴滬歡迎，閻錫山電派趙丕廉代表赴滬迎汪，趙十一日午離京前往，其他迎汪各中委，十二日均赴滬。

中央社香港十一日電 邵力子，周佛海，周啓剛奉派來港迎汪，十一日下午六時乘鑽奴沙號輪抵港，李文範，彭學沛，謝瀛洲，陳達略等同來，又粵綏署，省府省市黨部迎汪代表徐景唐，陳策，王應榆，鄧彥華，鍾天心，陳芝馨等，十一日由省先後抵港。

中央社廣州十一日電 陳策，刁作謙十一日晚乘輪赴港，迎汪主席。

中央社南京十日電 何鍵電駐京辦事主任席楚霖，代表歡迎汪主席，入都主持大計。

新任鄂教廳長
周天放
昨晚由平赴滬

中央社北平十一日電 教部東北教育救濟處主任周天放，於十一日下午六時乘平滬通車赴京，謁王教長報告，東北教育救濟事宜，並請示鄂省教育方針，事畢即轉鄂就職，東北教育救濟處事宜，則由副主任李錫恩負責辦理。

余漢謀注意
各縣治安
通令各縣嚴防

中央社廣州十一日電 余漢謀以冬防期內，各縣治安，亟應嚴密警衛，特分電各縣長，限十五日前將聯防辦理完竣具報，又以閩粵邊境尚有殘匪鼎承殘部肆擾，特分電防軍，派隊會剿，限本月底肅清。

遠東禁販
婦孺會議
定下月二日起舉行 我出席代表即出國

中央社上海十一日電 國聯召集之遠東禁販婦孺會議，定二月二日起在爪哇舉行，我國出席代表熊希齡，世界紅萬字會（一），毛彥文，關○（一北平香山慈幼院）陳鶴琴（中華慈幼會）定十九日乘荷郵芝沙露亞輪啓程前往。

廿五年度
鑛業情形
實部通咨嚴令塡報

中央社南京十一日電 實部茲咨各省市府，請令主管總局，轉促各鑛業權者，嚴限其將二十五年份鑛業情形，於一月份內塡表呈報至各鑛二十六年施工計劃，及去年工程報告書，亦應依鑛業法之規定，同時呈送，如鑛業權者仍照前習，玩不塡送，該部即將認爲尚未開工，或中途停工，並將依法撤銷其鑛業權，以肅鑛政，至尚有二十四年份鑛業明細表未依期塡送者，並應尅日一併補送，以憑考核，而資統計。

天津濟南自來水公司
昨召開股東會
推選顏惠慶等爲董事

中央社天津十一日 津英商濟安自來水公司，依據我國法令改組爲中國天津濟南自來水公司，十一日午後三時開股東會，推選顏惠慶，盧開瑗等十五人爲董事，並清理以前公司一切手續，以後每年以盈利所得百分之一報效市府，又該公司接收市府特一區自來水廠，估價卅五萬元，即作爲津市府官股，十一日開會時亦通過。

綏西公旗糾紛
石王夫人向各方呼籲
昨晨招待報界報告眞相

中央社歸綏十一日電 綏西公旗糾葛案 蒙藏會電綏省府對酌處理，石王夫人奇俊峯 刻留綏候調停 獲得解決辦法後返旗，奇氏十一日晨招待報界 報告眞相，並謂巴盟長呼籲，嫌奇氏代表稱 薩安都爾齊布前逢石王大喪之際，盜去旗印，並謄混上峯，獲得代理旗政，純屬違法，全旗軍民，均不服，薩氏夫人，仍靜待解決，又石夫人現年二十二歲，身懷有孕，精通語漢，人極聰慧等語。

日政界空氣
益呈緊張
民政兩黨有立於共同戰線之勢
在議會中政府之難關不易度過

中央社上海十一日電 據同盟東京電，休會後之議會，將于一旬之後再開，政界之空氣，益呈緊張之象，政民兩黨，雖有黨員入閣，然議會之前途，有未許樂觀者，蓋政民兩黨，以及貴院之一部，對於政府於國策統制上所欲進行之增稅案，電力統制案，義務教育年限延長案及其他等案將加以相當澈底的檢討，尤其對於廣田內閣之外交政策 政民兩黨有立於共同戰線之勢，且在本屆議會，爲恢復政黨之信仰起見，豫料二大政黨，必保持緊密之關係，共同進退政府，一面由兩黨出身閣員，努力謀其諒解，一面由廣田首相，訪問兩黨總裁，及由藤沼書記官長，招待政民兩黨幹部等，均欲于事前掃除沉悶空氣，照現在之情勢推斷之，議會中政府之難關頗難度過，許多重要案件之運命，殊爲可慮云。

社論
國防的意義
—讀林主席講詞之感想

昨日國府紀念週，林主席講國防問題，將國防分爲廣義的與狹義的二種。所謂廣義的國防，包含政治的經濟的文化的各種力量，即全國民衆抵禦外力略侵的集體力量；所謂狹義的國防，專指對外的軍事力量而言。林主席勸告國人重視『心理國防』，認識國家的危機並提高民族的自信力，其意義亦至爲重大。茲特根據林主席的演詞大意，並論今後我們對於國防的重要，應有的認識與努力，促起國人注意。

時到現在，我們應當以全力從事於國防的建設，自無疑義；但我們現在所需要的國防建設，決不是僅限於軍事的力量。因爲，單憑軍事的力量不會使國防獲有確切的保障的。要保障軍事上的勝利，必須在經濟上，政治上，文化上以及社會的各方面能夠作到平衡的發展，才可以達到我們救亡圖存的目的。比仿說，現在我們有二百萬可以作戰的軍隊，有大量可以作戰的飛機及其他新式的武器。然而單憑這種軍事的準備，一樣會落個失敗的下場。這是很顯明的，軍事的力量是國防建設的一小部分，她祇能夠決一時的勝負，而不能使整個國家永久維持其領土與主權之完整，何況軍事的勝敗是沒有絕對的把握的，如果在經濟上政治上以及文化上沒有平衡的發展，則軍事上一遭失敗，整個的國防仍無從維持。例如歐戰時的德國，在軍事上並非失敗，而其最後的失敗還在經濟；亞比西尼亞之淪亡，亦非完全由於軍事的失敗，其國內政治的腐敗以及文化的落後，亦難與義大利抗衡到底。所以說，軍事的力量不是國防力量的全部。我們要鞏固國防，自應求國內各方面的平衡發展，大家的視線不要專注重飛機大砲的購置，而忽視了全國人力與物力之集中，這是舉國上下必須切實認清楚的。

以中國目前情形而論，民生之凋敝，國民智識之低落，以及全國軍政權尚未做到完全統一的程度，這都是國防力量的缺陷。但總動員從事於實際的救亡運動，則國內各方面的困難亦必隨之而出現。即以最近全國各地物價飛漲一事而論，其影響殊非淺鮮。如果時局再有什麼嚴重的變化，物價必更見飛漲，平日生活益復無法維持，大家求溫飽之不可得，能否從事於偉大的救亡事業呢？所以，我們希望舉國上下在此危急萬分的時局中，要從事於廣義的國防建設，切不可專注意軍事力量的進步。林主席勸告國人重視精神上的建設，亦並非置其他國防建設於不顧。國人應及時作最大的努力，把全國的人力，物力，財力集中起來，造成可以持久的國防建設，然後才可以達到救亡圖存的目的。

須磨由京赴滬
十五日仍將返京一行

中央社南京十一日電 日大使館一等書記官須磨，十一日下午三時四十分赴外部訪高宗武，通知即將調任歸國，五時半赴滬 聞預定十五日晨仍將返京一行，其後任尚未決定，傳說京總領之缺，將由田尻愛義補任，大使館方面則因上海部分即將遷京後大使之代辦事務 可由參事官担任，前敍事官若於已調任歸國，此缺迄今未補，傳說中之繼任人選，有由現任外務省人事課長日高信六郎，津總領堀內千城，及滬總領河相達夫三人中擇一任命云。

中英庚款會
昨舉行董事會議
通過首都電廠等案

中央社南京十一日電 中英庚款會，十一日上午九時在京開四十三次董事會議，到董事長朱家驊，董事馬錫爾，曾鎔甫，顏德慶，通過建委會首都電廠英金四萬四千鎊借款草約案，粵省府治河會潖江防潦，請先借六十萬元案，導淮會請撥解二年計劃借款，決照撥一百萬元等案，又通過戚墅堰電廠三萬三千鎊，借款原則，及鐵部株州機廠借款原則亦通過，俟技術財務兩委會審查通過後，即簽訂契約。

司法院解釋
法律疑義

中央社南京十一日電 司法院茲解釋自訴範圍等疑義如下，一，侵害國家或社會法益，同時被害之個人，如瀆職罪第一項之被凌虐人公共危險罪，第一七三條第一項之被燒燬人，得依刑訴法第三一一條被害人資格提起自訴，與刑法章次無關，二，稱夜間者應參照刑訴法第一四六條第四項規定以日出前日沒後爲準，三，附帶民訴，因刑事判決諭知無罪免訴，或不受理駁回原告之訴，原告對於此項未經實體上審理之案件，得另行提起民訴。

粵行營範圍
縮小不確

中央社廣州十一日電 粵行營第二廳發言人十一日對記者談，報載行營縮小範圍，第二廳劉廳長暫緩返粵，均無稽之談，全非事實，縮小範圍一節，根本未奉有是項命令，至劉廳長南返期，本日已接有來電，決於短期內返粵，並主特別班開學典禮。

湘米運粵
去歲十一月份
三一二〇二袋

中央社南京十一日電 全國稻麥改進所，對湘米檢驗所辦理，據談，去年十一月份會檢驗湘米五五三二一二袋，合三零零零四零七担，銷粵湘米以秈糙最多，油糙次之，白米甚少，檢驗合格准銷粵者計三一二零二袋，不合格者計二四一九袋，至不合格原因，以水分與稗子爲最，紅米及其他原因次之。

縣市行政
講習所
第六期受訓學員 展期至下月報到

中央社南京十一日電 市縣行政講習所第六期受訓學員，一月十五日報到，二十日開學，頃所近據各省省府報告，因値冬防期間，地政防務吃緊，各專員縣長等，恐不克分身受訓，該所以所請屬實，已決定展期至二月五日報到，十五日開學，聞此次受訓人數，共百二十人，其中專員二十人，縣長九十人，隸屬單位共十五省。

中央社桂林十一日電 桂電信人員鮑衛峯三十三人，組電信考察團，赴京，滬考察，桂省府已批准，並發給旅費，日內即啓程，訪晤各界領袖，並參觀各學校各工廠。

張外長
即將返京

中央社南京十一日電 日報傳張外長辭職說不確，記者十一日以張外長何日返京，詢外部發言人，答謂，日期雖未確定，但即將返京。

上海十一日電 日文報載，外交部長張羣辭職，但無從證實，係科談，渠離京時，外次陳介曾告彼，張留滬係療疾，週內可返京。

川湘公路
定期分別通車

中央社成都十一日電 川湘公路建築完竣，定十五日至二十日在沿線各縣分別舉行通車禮，路局車務處長楊得任，十二日晨赴渝，轉川湘路各縣主持通車典禮。

按電鈴告狀
滬法院創設
昨日開始

中央社上海十一日電 滬地方法院改昔時擊鼓鳴冤辦法，創設按電鈴告狀，十一日晨開始，第一案爲一紹興人吳六一，因其妻來滬爲乳傭三載未歸，近探悉與表兄姘居，特來滬請法辦云。

桂國內考察團
昨晨乘輪抵滬
一行八人由張任民率領
在滬約留一週即行晉京

中央社上海十一日電 廣西國內考察團團長張任民，團員梁朝璣，覃連芳，王贊斌，王遜志，尹承綱，梁壽笙，黃學禮一行八人，十一日晨十時半乘法郵琴拉寶輪抵滬，孫科代表楊慶簾，中委麥煥章及甘介侯等，到埠歡迎，張談，本團係考察國內軍，政，實業情形，預定期爲三個月，廣西復員工作完竣，李白兩氏，決下月初北來 出席三中全會，然後該團留滬至少一星期，然後晉謁中樞當局云。

中央社上海十一日電 廣西國內考察團一行八人，十一日晨抵滬後，午應張定潘宴，定十二日訪楊虎，黃紹雄，午應孫及黃宴，晚應中華工業總聯合會及兩廣實業考察團公宴，十三日晨訪吳鐵城，並祭陣亡將士墓，午後四時出席李石曾茶會，十四日回。

段祺瑞墓地勘妥
選定萬安山寶勝寺故址
▲羣峰環抱形勢壯麗

中央社南京十一日電，關於段芝泉墓地，業經秦德純，李思浩，魏朝瀚等勘妥，陳調元十一日接秦等電告，略謂純等於十一日偕同段駿良兄往西山勘查墓地，選定香山拖萬安山法海寺下寶勝寺故址，此地北西南之面，羣峯環抱，溪澗深洞，東向玉泉，形勢壯麗，其面積約計千米達，現正派員測繪，一俟辦竣，再行呈報國葬典禮籌備委會核奪。

章太炎墓地亦擇定

中央社杭州十一日電 章太炎墓地，現已決定在龍井章氏祖坟旁購地卜葬，現正由杭國葬分所徵得張氏家族同意，進行購買中，葬期爲廢曆年內卜日，至遲不出明正云。

珠江號巡船
侍者發狂
槍斃船長康培爾 行兇後自擊殞命

中央社香港十一日路透電 海關巡船珠江號之華侍者一人今晨忽發狂，將船長英人康培爾開槍擊斃，該大副華人某亦受重傷，該侍者行兇後即自擊殞命，該船現正游弋香港海面。

中央社香港十一日路透電 海關巡船珠江號（譯音），最近循例遊弋香港海面，今晨七時半正鼓輪返港時，船中之華侍者一人執手槍潛至船樓開鎗，擊中二副華人某，受傷甚重，旋赴船長英人康培爾臥室，復開槍將康氏擊斃後，乃圖謀自殺，適有香港之巡船一艘，接得信息，駛至港外，與該巡船相遇，急將二副與侍者舁入醫院，但聞侍者因受傷甚重，已無生望。

國府命令

中央社南京十一日電 國府十一日令，一，茲修正保險法公布之，此令，二，茲修正保險業法第一條，第四條，第六條，第八條，第九條，第四十五條，第五十條，第五十六條，第七十六條條文公布之，此令，三，茲制定保險業法施行法公布之，此令。

某方威迫德王 再度侵綏

李王兩匪準備犯綏東

新運總會戰地服務團開始工作

中央社南京十一日電 據探方面息，嘉卜寺指揮匪偽侵綏之某方首席顧問，前月由察北飛赴關外，向某方報告匪偽軍侵綏經過，併商討各種策劃，聞已決定仍令匪偽首領，收拾殘部，重新整理，予以物質援助，俟整理就緒，再作侵綏企圖，一說商都現正趕做攻戰木梯，以為攻擊時超越外壕之用，李守信、王英已接到某方命令，準備即以混合匪偽軍向綏東方面侵犯。

包悅卿匪部不穩

中央社北平十一日電 據聞德王以包悅卿等幹部意志不一，日前分赴平津及關外各地，將財產分送，故態度亦頗消極，某方為實現其滿蒙政策，近對德王異常鼓勵，並允協助巨量款項軍械，勸德王重整旗鼓，再作侵綏企圖，聞德王近在錫盟各旗，強迫徵兵，如不遵從命令者，即加嚴厲懲罰，故該旗蒙人，莫不極度恐慌云。

周利生監放賑款

中央社北平十一日電 周利生奉監院令，於十一日下午六時偕調查科長尹敬讓搭平包快車赴綏，監放賑款，並籌親往大廟，百靈廟等，災區，撫慰災民，約兩週後返平。

集甯十一日電 偽八師劉駐化德兩團，商都一團，德王之警衛旅及衛戍化德師穆格登保殘部現又收容至四百餘，已由古什廟開往化德東北二十里之九枝箭廟。

張北十一日電 據商都來人談，王英匪部在商都以北一十餘里屯墾村等處駐紮，全數不過二千餘人，近雖積極搜募壯丁擴編，但因械餉兩缺，且已失去某方信認，將來亦不足為我方大患。

集甯十一日電 偽軍長吳鶴庭近頗得某方信任，刻除統率所部，並兼任察境蒙政會參謀部主任及偽蒙軍校長。

歸綏十一日電 綏放綏戰區賑款委會，十一日分組出發綏北綏東發放，曹仲植、馮學棻、楊名聲，十一日赴陶林監放，財廳長李居義，綏署參贊石華巖等陪往，達密凌蘇龍十日午離綏返集甯，即轉二蘇坐鎮。

李守信兩團東調

集甯十一日電 偽軍李守信部十四十五兩團，最近忽由商都東調多倫沽源一帶，原因似偽部態度不穩，東調監視。

中央社歸綏十一日電 閻派秦紹觀為點驗反正部隊專員，于十一日晨由并抵綏，據談，余擬與傅等晤談後，三五日即偕同曾二十軍長延毅，先點驗金憲章部，俟竣事再點驗安華亭，王子修等部，並散發閻主任對反正部隊之講話詞，至各部隊餉糈，閻已電中央請示，不久當可確定發給，秦復稱，曾副軍長須數日方能完畢返綏。

匪偽給養甚困難

歸綏十一日電 連日察北匪偽調動頻繁，但前線仍極平靖，匪偽準備給養，感困難，即械彈分發亦無多，日本遇綏東氣候極寒，最近可保小康。

中央社歸綏十一日電 新運總會戰地服務團抵綏後，十一日開始工作，至傷兵醫院慰勞，並代繕書信，擬在此約半月，再轉前方各地担任救護慰勞等項工作。

中央社歸綏十一日電 綏東近仍沉靜，察北匪偽調動純係煙幕彈，作用，故意虛張聲勢，以示玄電，實際人數並未增，亦未減少，蓋熱河匪軍絕無調至察北可能，而察北偽匪僅互相調防，以免久駐一地，發生反正事端，據確計察北所有偽匪號稱有二萬人，至匪部在商都，張北一帶，強徵民夫趕築工事，則屬確情。

鄭專署將所獲文件 拍照片函送日領館

八谷實將赴汴謁商震表示敬意

專署又捕獲漢奸張敬敏一名

鄭州十一日電 鄭州日本浪人特務機關所被獲之重要文件，專員公署已整理就緒，分呈各上級機關，外交部軍委會院專員，向駐鄭日本領事館要求法辦該浪人等，賀田中，山口，日領正審訊中，八谷實要求謁商主席，商因患牙疾，未能接見。

上海十一日電 滬市民聯合會今晨分呈軍政外交兩部，請向日方抗議制止日飛機日軍艦侵我主權，力捍我海空國土。

中央社鄭州十一日電 豫一區專署十一日將抄獲日特務機關經過與整理就緒之一部份重要秘密文件，拍照函送日領館以為懲辦該機關負責人志賀等之參證，日大使館秘書八谷實，十一日二次訪調院專員商談，並定十二日由鄭赴汴，晉謁商主席，表示敬意，并對該案有所接洽，聞八谷晉日內即返京，向川越使報告調查經過。二，一區專署又捕獲漢奸張敬敏一名，前傳係劉桂堂之參謀長，頃據關係方面息不確。

鄒秉文昨由平抵濟

與張鴻烈等交換意見

魯建廳擬在臨朐設繅絲廠

中央社濟南十一日電 實業部農業局協理鄒秉文，十一日由平來濟，與建設廳長張鴻烈等，交換意見，將在魯設合作金庫三處，一在壽光，一在鄒平，一在濟甯，每處資本十萬元，貸款農民，復興農村經濟，魯建設廳擬在臨朐設大規模繅絲廠一處，資本由合作社江浙絲廠各任二萬元，農本局貸款四萬元，建廳派王修義，胥傳禹同江浙絲廠代表赴臨朐查勘廠址。

東北大學將改為國立

教部委臧啓芳為校長

中央社北平十一日電 教部以東北大學為東北最高學府，頃為充實其內容，特呈准政院將該校改為國立，並令派臧啓芳代理校長，會同中社會局長雷嗣尚，前往接收，臧氏於十一日下午一時抵平，下車後即訪謁宋，秦，雷等，洽商一切，定十二日前往該校接收。

冀察外委會主席 陳中孚將呈請辭職

政會將照准並委賈德幹接充

中央社北平十一日電 冀察外交委員會主席委員陳中孚，因事呈請辭職，政會即將照准，繼任人選聞由賈德幹接充，陳十一日午由津返平，準備辦理外委會交代事宜。

天津十一日電 冀察政委會外交會主席委員陳中孚，於前日因公由平來津後，即訪此間各關係方面，陳氏復於昨日上午九時許訪晤日駐屯軍部高級參謀和知，對冀察一般問題有所商談，談約三十餘分鐘始辭出，昨另據關係方面息，冀察外交又展續談商。

傳日兵五千人 參加西戰

但東京方面謂無此行動

英又向各國提出新建議

中央社東京十一日路透電 外傳，志願隊將於本週開到西班牙云云，此間聞之大為駭異，據謂日本並無招募志願隊參加西班牙內戰之行動。

中央社直布羅陀十日路透電 据由加第斯今日抵此之某客傳出一可異消息，據謂，加第斯之奇里茲地方，刻正在準備安置本週將開到參加西班牙內戰之日五兵，千人云。

中央社倫敦十日哈瓦斯電 關於禁止志願兵前往西班牙一項問題，英政府昨曾訓令駐法，義，德，葡，俄五國大使，命其將英政府所提建議，通知各駐在國政府，茲據負責人士宣稱，英國此項建議內，主張將調整委會所起草監察西班牙海陸邊境之計劃，予以推廣，俾將志願兵及軍事人員前往西班牙一事，亦加以監察，此盖辦法夫，目的乃欲避免地中海及法國海口暨在比利牛斯山脈一帶，法國與西班牙交界處，實施監察制度，負責人士又謂，此項建議，倘遭德義兩國之拒絕，則英政府等已草成另一計劃，主張設立歐洲各港反委會，俾在歐洲各國港口設立機關，對於開往西班牙之各國船舶，一律發給執照，證明其並未載有軍用品，此外並在西班牙附近公海實施監察，俾查驗開來船舶，是否備有上項執照云，此間各人士，對於本日政府所提出之交涉，均表好感，惟左派若干人士，對於原有政府對於法西斯主義各國政府，加以強烈之壓迫，故略有不滿。

德法報紙筆戰

中央社柏林十一日路透電 德法邦交之惡劣，自國社黨秉政以來，莫今日若，希特勒今日忽開會招待各國駐柏林之外交代表，德國報紙與法報之筆戰，刻正在迅速發展中，例如某報指法國欲在摩洛哥與戎，各報之言論，大都謂德國在此最後一小時，願警告法國，德國非甘心受人愚弄者，此事牽涉英國之利益，英國亦須嚴重注意之云，外國外交家對德報此項運動之意義，現正紛加推測。

彭賽今日返法

中央社柏林十一日路透電 法駐德大使彭賽，擬於明日起程返法，彭此行之目的，官方循例保持緘默，但柏林外交界已提及一新辦法，以求達到法德兩國經濟方面之親善，據稱，德經濟部長沙赫特擬於日內報聘巴黎，據此間消息，法國某某數界，頗願在經濟上輔助德國，甚至可擁護其殖民地之要求，至某種程度，但德國應有一種報酬行動，大約為實行防制軍備性質之類云。

中央社塞維爾十一日路透電 今日國民軍中拉諾廣播演說謂，一月八日馬德里英大使館之被炸，實應由政府軍飛機自責，並稱，政府軍所以轟炸之用意，係欲使英國誤以為出於國民軍方面而與之為敵也。

中央社巴黎十一日路透電 法副總理兼國防部長達拉第，本定本週內前往摩洛哥，今日已決定展緩啓程，此可反映法當局對於德軍在摩洛哥登陸之舉，極為重視。

希特勒返柏林

柏林九日哈瓦斯電 希特勒內爾加施特加鎮消渡年假，頃定本星期日自該處返抵柏林，一般人推測希特勒離京期內，德政府當在外交方面暫時休戰，然一般觀察者則以為此種推測殊屬不確，蓋新年最初數日德巡洋艦柯尼斯堡號即在西班牙海面入事活動，且去年年底德國駐西班牙蒲爾哥斯城代辦亦曾返國，住白爾加施特加登城謁見希特勒，並向其陳謂，倘欲攻克馬德里城，則須由德國派遣遠征隊六萬員名加入國民軍作戰而後可，嗣後忽傳國防軍總司令，弗利茲辭職之說，聞弗氏認為德國軍隊赴西班牙活動，勢必引起戰爭，此為國家計，為德國陸軍計，均屬失策，故以去就力爭，同時上流社會人士透露高級軍事當局之意見，認為目前德國糧食缺乏，苟於此際參加戰爭，勢必同時實施依口派糧制而後可，苟然則戰事未有不失敗者也云，厥後據軍界人士預測，希特勒或將准許弗利茲辭職，而以里奇諾將軍代之，然後希特勒接受軍事顧問之勸告始乃讓步，卒未派遣遠征隊赴西班牙助戰，而僅派國社黨衝鋒隊及特務隊攜帶軍用品前往西班牙，至於此後德政府關於西班牙之態度，則當視下列二種情形以定之，即一，各國對於一月七日德政府復文有何反響，二，國民軍能否攻陷馬德里城，以符德國方面期望是也。

中央社上海十一日電 據同盟東京電，哈瓦斯路透西班牙宣傳，有日本志願兵數千，援助西班牙革命軍將在西班牙西岸加第斯及莫里茲兩地登岸，日本外務省當局認此係欲利用歐洲政局展開之最惡質之反宣傳，非常憤慨，有田外相十一日電訓駐歐各地使節，探訊謠言來源，同時要求關係國政府，取締此種惡意之無線播音。

中樞昨晨兩紀念週

中央：鄒魯報告對時局感想

國府：林主席講「心理國防」

中央

中央社南京十一日電 中央十一日晨九時舉行五八次紀念週，到中委葉楚傖，居正，鄒魯，陳立夫，褚民誼，張繼，蔣作賓，方治，張厲生，甘乃光，張默君，李宗黃，朱培德，徐恩曾，谷正倫，陳紹寬，吳忠信，洪蘭友，王子壯，及全體工作人員共約七百餘人，鄒魯主席，並即席報告個人對於時局之感想，至九時三十分散會。

中央社南京十一日電 鄒魯十一日在中央紀念週報告去年的回顧及今後的希望，略謂，今天報告是兄弟個人對去年的回顧及今後的希望，在去年一年之內，政治上有了極大的進步，我們可以在對外對內兩方面觀察出來，先將對外關係來說，誰都知道中國非積極建設，無以圖存，自九一八以來，政府在軍事上，財政上，國際上，及其他的條件，埋頭準備，而人家對於中央埋頭苦幹的決心，都不免有多少懸疑，去年一年中，漸漸得國中普遍的認識，至綏遠事件，全國人民乃益信賴政府，結果得到了全國人意志的統一，另一方面能提高了我國國際上的地位，同位各志須知人民意志的統一，方是復興的最基本條件，本黨去年竟有此收穫，實為一件不勝慶幸的事，再就對內關係來說，去年先發生了兩廣事件，十二月又發生西安事變，雖其性質各不相同，而一律的解決，都是運用和平方法，避免軍事行動，為國家保存不少的元氣，至在西安事變當中，蔣介石同志對張學良的威脅而持不撓不屈的態度，後對張學良的悔悟，為之請求特赦，這種嚴肅寬厚的風度，不但舉國矜式，各外國報紙亦大家讚揚，還有全體國民，在國家發生這種重大危機的時候，均能一致的熱忱表示擁護中央，可見得國民對于國家的觀念，比較從前更為深刻，這種國民的進步，是一非常可喜的一件事，各位同志，民國二十五年已成為過去的時光了，從前種種不幸事件，應使之隨着過去的時光一同過去，而求不復見，民國二十六年開始以後，決不容許再徒自消失國力，更不容許去蹈西班牙的覆轍，自招萬劫不復的慘禍，把中國變成國際戰場，我們要大家團結起來，把本黨益更強化起來，領導全體國民，共赴國難，以領導國民革命的精神，來領導民族革命，我們相信已經進步了的國民，必能完全接受本黨的領導，加強政府的力量，來解除這嚴重的國難，完成民族復興的偉大使命，昔李唐貞觀之際，天下大定，而唐室君臣猶以創業閑難，守成亦不易相與競競業業，為鞏固國本之方針，況我國現在守成固未可與言，即創業亦未完成，加以國難日益嚴重，本黨負此重大責任，應時存無忘在莒之心，集中全國民衆力量統一全國民衆意志，以完成革命未竟之功，是所切望。

國府

中央社南京十一日電 國府十一日晨舉行紀念週，到部家彥，經亨頤，程潛，褚民誼，陳訓詠，陳其采，呂超，魏懷等，暨國府及各院部會職員共四百餘人，由林主席領導行禮後，並即席講心理國防，首謂，國防的意義可分二種解釋，第一是廣義的國防，即包含政治上經濟上文化上的意義，是兼指精神的國防，物質的國防而言，第二是狹義的，是專指國家的軍事力量而言，廣義的國防，簡言之就是全國民衆抵抗侵略的共同力量，現代國家所感受到的外力侵略，可分為政治，經濟，文化，武力四種，武力侵略是立刻感覺到的，而政治，經濟，文化上侵略，則是漸進的，一時不易感覺，但其毒害，比武力侵略更為深刻，故立國於今日，單注意軍事力量，是不足以抵抗各方侵略，必須講求廣義國防，乃能有效，次謂心理國防即廣義中之一種，乃指全國人民抵抗侵略的心理力量，可說是一切國防的基礎，並根據總理心理建設一遺教，解釋心理國防，比物質國防更為重要，再次謂，我國四萬萬人民，要成為萬衆一心，樹立鞏固心理國防，應從如下三點開始，(一)要認識自己，要知道民族所處地位的危險，(二)要樹立三民主義的共同信仰，(三)要恢復民族自信和自尊的心理，近年來全國人民心理，對內則求和平統一，對外則求和平獨等立，對內統一已充分表示力量，對外亦已漸次集中，更願全國上下都以此種心理國防為基礎，共同努力，來建立全部的國防。

外人呈請給予 專利權

實部批示無法依據

中央社南京十一日電 實部近據德製造商人呈請給予其發明品在中國之專利權，現經該部批示，以我國專利法正在擬訂，尚未公布施行，對於外人發明品請求專利權案件，無法依據核辦。

蔡甯主教 昨乘輪抵港

中央社香港十一日電 蔡甯總主教率京區主教于斌，十一日乘鎮奴沙輪由滬抵港，駐港法領及天主教徒多人，前往歡迎，聞下週赴粵。

國聯政院會議 展期舉行

中央社日內瓦十日路透電 國聯行政院主席，駐法中國大使顧維鈞，今日已應法土政府之請求，允將規定本月十八日舉行之行政院會議，展期至本月二十一日，此舉足以表示頃在進行中之法土兩國關於亞歷山大萊德問題之直接談判，可獲一滿意解決。

二井水火保險公司廣告

啓者本公司在中國各大商埠辦理保險已有多年久為紳商所信用茲為便利營業起見凡有華人保險一切交易特重託「泉記賬房」代理保費格外從廉設有不測賠款迅速如數賜顧請直接與「泉記賬房」闕銘泉君接洽可也

泉記賬房現寓邱縣路三號宜生太內或用電話通知均可

闕銘泉代辦房產土地買賣 電話四四一二五

呢絨毛

批發，門市，郵購

旅行毯，西服呢，大衣呢，長袍呢，制服呢，鬆緊翄，床毯，車毯，駱駝絨，

郵購免費寄遞 歡迎索閱樣本

天津海京毛織廠 英國湯普森毛織廠 青島總經理

元成商行

中山路六三號 電話五四二零

上海飯店

敝菜社特請在俄境作名廚師專烹調俄法大菜味道適口與別不同各界諸位勞步駕臨不勝歡迎再內有西式大小房間出租屋內清潔家具俱全價錢格外便宜

敝社上海飯店啓 湖南路三十五號 電話五九零二號

廣瀨小兒科醫院

乳兒科 小兒科「病室清潔」 X線科

診察 午前八點至十二點 午后五點至七點（由四月至九月） 午后五點至六點（由十月至三月）

休診 星期日下午停診 急症隨到隨診

往診 下午隨請隨到

院長 廣瀨纁夫 [illegible] 副院長 井上浩

院址青島鐵山路十號 電話二八二九・五八五九番

朱翊新編

大衆應用文件集成

是人人案頭之顧問
是各種文件之指導
——是大規模的「文件倉庫」

新的材料　新的編制
推陳出新　應有盡有
門類之多　應用之廣
體裁之新　堪稱獨步

特價預約

全書一千三百餘頁　精裝一冊
實售九角　預約祇收八角　寄費一角六分
六部合購祇收四元　寄費六角九分
預約即日起廿六年三月底止（四月十六日出書）

全書總目　細目二千不克備載

編別	應用範圍	內容提要	文件樣子
(一)人事文件	社交活動	(一)敍論(二)請候酬酢文件(三)謀業文件(四)喜慶文件(五)喪葬文件(六)通信文件(七)契約(八)雜用文件	714件
(二)團體文件	集團活動	(一)概論(二)團體創立文件(三)團體常務文件(四)團體結束文件(五)團體參考文件(六)現行團體法規	180件
(三)會計文件	經濟活動	(一)概論(二)家庭會計用件(三)營業會計用件(四)官廳會計用件(五)會計師用件	143件
(四)農事文件	職業活動(農)	(一)敍論(二)生產用件(三)推廣用件(四)試驗用件(五)調查統計用件(六)附錄——農事法規	166件
(五)工廠文件	職業活動(工)	(一)敍論(二)廠務管理文件(三)工人管理文件(四)工廠會議文件(五)勞資爭議處理文件(六)工業雜體文件(七)附錄——現行工業法規	107件
(六)商業文件	職業活動(商)	(一)商業概論(二)創業文件(三)管理文件(四)營業文件(五)改組文件(六)解散清算文件(七)附錄	336件
(七)學校文件	職業活動(學)	(一)概論(二)行政文件(三)教務文件(四)訓育文件(五)事務文件(六)雜類文件(七)附錄	311件

目錄備索

世界書局發行

(180)25.12.21.

救國須從節儉儲蓄做起

省一分浪費，即多一分儲蓄，

蔣委員長演講國民經濟建設運動之要義中有警語云「省一分浪費即多一分儲蓄」偉言讜論實爲吾人所應奉行從今日起請諸君即行實踐斯言節省浪費勵行儲蓄並以節約所得加入本會則每月抽籤既有巨額彩金可得期滿還本復有優厚紅利可分一舉而數善兼備誠爲盡善盡美之儲蓄方法

（另備詳章　承索即奉）

中央儲蓄會青島分會　會址中山路四十號　電話：六七七七號

增進君之體態而美觀瞻

「身材柳樣」「弱不禁風」：以此等等言詞形容女性美在前此數百年文學中固可見到不少然而知否此反常審美觀念不過爲女人纏足之影響而生今日有識人士當無更贊成纏足者當無更以纏足爲美者足既如是則身體其他部分美的條件自亦適得其反矣是故君苟面色灰白瘦骨稜稜多愁多病恐祇有塚中人尙以爲美矣新時代所求於女性美者乃新健康反映之美也胸部求其聳挺有致肌膚求其豐盈充滿眼若秋水而光豔照人臉若芙蓉而不假脂粉春風滿面笑臉迎人君亦自信具此新時代需要之美乎苟其不然且讓韋廉士醫生紅色補丸助君一臂此丸功能迅速增血補血使君於短時間得自豪健康眞美蓋造成此種健康眞美只有多量好血方可成功斷無其他可假借也請即一試韋廉士醫生紅色補丸以証斯語之非妄

四川重慶劉安容女士來書云「鄙人前於久病之後迭經診治均未復原又因素度教鞭生活更羸一身皆病旋憶韋廉士醫生紅色補丸對於病後虛弱及用腦過度等症有特殊效力乃試服之服不多時不惟身體壯健且體重增加並於教課時精神倍增焉」

韋廉士醫生紅色補丸爲血虧腦衰各症如血虛腦弱早老食滯神經痛各種瘋濕痛久病之後身體虛弱以及婦科各症之無敵治療品其去病强身之功男女老少莫不咸宜

各藥房皆有出售或逕向上海江西路四五一號韋廉士醫生藥局函購每瓶法幣一元五角六瓶八元郵力在內

欲知前面路須問過來人

其意蓋謂君宜利用他人經驗爲已之南針茲爲貢獻頭痛患者之南針起見河北白溝鎭白辛莊小學校傅耀武君來函聲述紐祿豐如何迅速而爽適地解除其頭痛之經過請試閱之庶於需要止痛劑時君可利用其經驗也

傅君書云「鄙人素患頭痛屢藥無效後閱報知紐祿豐止痛功效爰試服之果然頭痛立止且覺心暢腦清曷勝欣感」

請試紐祿豐以止君之頭痛或牙痛耳痛神經痛瘋濕痛月經痛以及割傷灼傷燙傷創傷種種因傷疼痛君自知其均一樣靈效一樣有益也

各藥房皆有出售每瓶法幣二角或向上海江西路四五一號韋廉士醫生藥局購備一次購五瓶者法幣一元郵力不取不滿五瓶者每瓶二角郵力另加

福祿壽大戲院

一月十日，十一日，十二日，連映三天

二十世紀福斯影片公司特製第一流奇情偵探社會巨片

中國大偵探陳查禮又顯神通！

大明星　華納夏能　大傑作

請看我國留美著名演員陸錫麟君在本片中飾陳查禮之子大獻身手助父破案

馬戲場疑案

危機四伏疑雲密佈！

噬人的毒蛇！

暴怒的猩猩！

狡猾的兇手！

恐怖的戲場！

離奇曲折耐人尋味！

出乎意表之外◎確在情理之中

今日加映早場十時卅分開映全片長九大本

勞萊與哈台｜從軍樂

注意座價　四角二角　兒童半票

明星大戲院

祇映今日一天

這是一部含有人生深意的影片，在各國開映時曾轟動一時，

俄國著名作家希都琳氏原著

諷刺舊俄時代社會生活的黑暗

循環

描寫大地主壓榨貧農蹂躪女性

別具格調　蘇俄特種鉅片　不同凡響

明天換映

大文豪狄更斯名著

孝女耐兒傳

價值連城　細膩曲折　哀感鉅片

在倫敦連映十星期打破一切紀錄

悲身世之飄零，憂祖國父之嗜博，芳心憔悴，遠赴瑤台，恨社會之萬惡，痛愛孫之早傷，老淚縱橫，哀悔欲絕，

冬令家中應備

能維雅

大雪紛飛　却增興趣

嚴冬寒雪。有礙皮膚康健。而兒童反以雪天嬉戲為有趣。故損傷皮膚。實為難免。若預先妥搽能維雅。則再無紅腫開裂之弊。因本品含有德國專利藥物「有則靈」。實能深入皮膚。發生營養強壯滋潤潔淨作用。而使肌膚健康美觀。

各大公司藥房均有出售　每試用盒祇售一角五分

能維雅由汗腺深入皮內之情形

總經理　青島高行　青島中山路湖南路口

青島鹽業銀行廣告

本行創立於民國四年信用久著總行設在上海並於北平天津漢口南京香港廣州杭州等處設有分行各省會均有通匯機關

股本總額　壹仟萬元
已收股本　柒百五十萬元
公積金　五百八十七萬餘元

業務科目

商業部　存款　匯兌　押匯　貼現　放款　買賣　有價證券

儲蓄部　定期儲蓄　整存零取儲蓄　存本取息儲蓄　活期儲蓄　本息合計定期整數儲蓄　零存整取儲蓄　定有詳章　隨時送閱

電話　經理室四八二六　營業室二七九三

行址：河南路六十八號　電報掛號七七七五號

青島市政府經理委員會通告購字第一號

案查本會現擬招商標辦教育局請修理關山路小學校舍各商有願承辦者，可自本年一月七日起，每日於上午九時至十二時逕來本會購辦部，領取標單及說明書圖樣等件，詳為閱覽，即將該項價格切實估計，塡註封固，以便投標，此項標函統限於一月十二日下午二時投遞本會購辦部，即時當衆開標，過期標函，概作無效，特此通告，

本案投標保證金四十元圖說保證金無元

中華民國二十六年一月六日

九醜一變而成九牛

注意

食色人之所欲快樂誰不好求惟因先天不足後天失調或夜夢遺洩腎虧陽痿而成九醜之症者則失去夫妻愛情及閨房眞樂誠為人生之大憾也近有最新發明外治固精強腎廣嗣奇藥「愛的樂」凡腎虧無力成九醜症者一經施用立刻反弱為強九醜之症一變而有九牛之力限五分鐘內恢復人生幸福確有不可思議的功效凡腎虧陽痿一切腎部性病立刻見效勝服補品萬倍功效奇特確與他藥完全不同藥性和平保無亢烈傷身之弊子嗣困難者更不可不試遺洩滑精一搽立愈不可思議之強腎特效奇藥也（每瓶可用一百次減沽港幣一元）

愛的樂經英政府註册特許立案風行中外有口皆碑近有無恥之徒惟利是視竟有名目及裝璜相似等影射購用諸君幸祈留意焉

本埠各埠藥行藥店均有代售

慢性自殺

遺洩，失眠，是

康健之大敵

皮黃骨瘦！生命危險！

遺精病之起多因色慾過度誤犯手淫及房事過多且而伐以至推殘成因用腦太多操勞過度神經衰弱而影響所致但若有是症切莫視若等閒任令症候日深切宜速識善為調劑庶幾亡羊補牢猶可及也本廠有見及此乃悉心研究察其病理配以對症之劑乃有（參友）遺精片以應患者之需求而為遺精之救星經政府化驗註册給照風行全球此藥乃採用健腦益腎固精補血之特效良藥配製而成對於遺精病確有根本治療之功服後即覺臥眠安適精神舒暢精關堅固即晚止洩久則精神倍增身體益堅而遺精病永遠痊癒矣其功力之神效誠非市上所傳之遺精藥品可比凡患遺洩症者請速服（參友）可由此路而逃生矣

▲每罐減沽港幣六角▼

△各埠本埠各藥行商店均有代售▽

新民大藥房經理

漢成　南洋　膠東　太和春　至誠　長春堂　均有代售

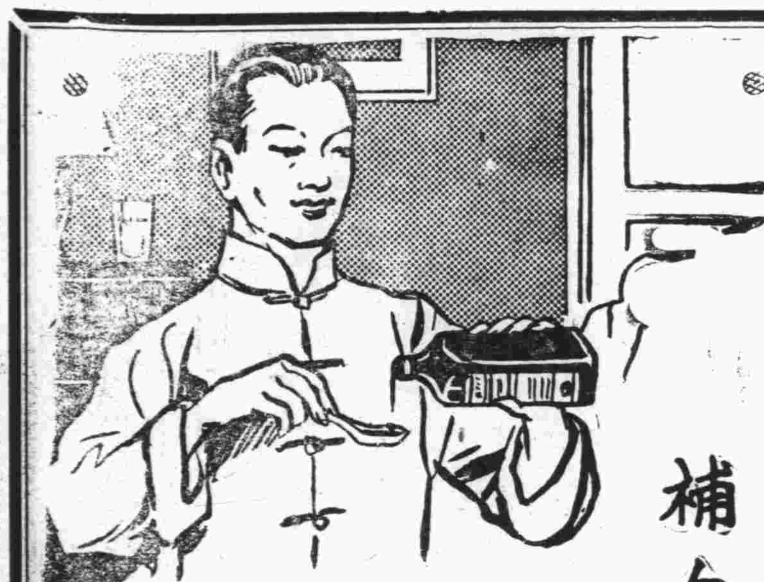

補血強身

山東經理總批發處　青島萊陽路十號　聯合貿易洋行

君覺疲憊乎神經過敏乎不時患病乎請服華大寶利鰲魚肝油以資滋補而臻健康此油含有鐵燐鈣鉀等質及其他種種元素足以開胃補血增長肌肉既無油味又無腥氣請日服之

有純淨及含餘性二種　大瓶十六兩小瓶八兩　美國華大寶利大藥行精製　中國經理　美商華納公司

WATERBURY'S Compound

各大藥房均有出售

本品係用牛血內之養化紅色素製成乃血液之第一原質効力充實為各國醫師所信仰遇有貧血衰弱病後失調萎黃無力營養不足以及婦女妊娠期內均宜服用滋味美好不論胃弱小兒均易服用

法國皮拉製藥廠出品

中國總經理　上海法商百部洋行

皮拉血色素糖漿

面母

面母香膏

★白嫩皮膚，知識士女，一致採用

普通雪花霜膏，苛性較大，刺激皮膚，常久用之，越發粗糙，且能使色素沉着，發生雀斑，面刺等患。面母香膏，是皮膚專家，最新發明，以乳酪及珍貴藥物，用理化學方法製成，含多量養氣及蛋白質，確能白嫩肌膚。醫治雀斑面刺，粗糙黧黑之皮膚，一經施用，即轉成潔白芳嫩之面容，無油膩乾燥不溶解等流弊，四季咸宜，香雅質細，容量多而售價廉，請即試用，保能滿意，男子剃鬚後用之尤宜。

……復美化學藥物公司精製……

經理　天津正孚行

▲各百貨公司大藥房洋貨莊均有經售　認定復美牌面母慎防劣貨假冒

律師徐昀代表正孚行警告冒牌（面母）啓事

逕啓者茲據正孚行經理葉振基君委託稱本行經售復美牌面母香膏商標註册牌號係面母"FACEREVIVER"中英文字樣磁釦鐵蓋圖形係金底黑色嵌紅半身美女圖形銷售有年信用卓著近查市上發現代代行經理藍色美女圖形之面母顯係冒用商標希圖影射按諸新刑法第二百五十三條及第二百五十四條各規定不問其為偽造仿造販賣或意圖販賣而陳列均屬觸犯刑法茲除直接警告該發售冒牌面母商號外特再聲明務希各販賣商號辨別眞偽幸勿誤觸刑章並請購買顧主指定復美牌面母方為眞正老牌不致受無恥之徒劣貨品所欺騙也為此特代聲明此啓

事務所　北平東華門北池子孟公府二號電話東六七八　天津英租界倫敦道一七八號電話三一九四四

五羊牌

國產毛線

天津東亞毛呢紡織有限公司出品

絨質優美　拉力強大　顏色齊全　定價極廉

五羊牌毛線

五羊牌毛線是純粹國產，自行銷以來到處受人歡迎人人樂用。堪稱最經濟化最時代化的出品。希望各界愛國同胞從速往購。

五羊牌毛線

各大百貨商店均有出售

豫魯總經理　青島河北路　裕東泰號

強國強種偉大補劑

趙濟倉

長命補腎軍

△鎖精固髓奪天造化如用霸藥天誅地滅▽

△王道國藥補力雄偉白髮轉黑返老還童▽

本係濟倉氏心血結晶提取貴重品藥人參鹿茸等及童牛童獸腎髓精華監製而成專治腎虧遺精腎萎早洩誤犯手淫發育不全見色妄動生殖無能房事過度衰弱失眠腰痠背痛子嗣絕望等症家庭幸福端賴言情識性苦患腎病事實難堪甚或愛妻離散厭世輕生濟倉氏有心倡此靈藥一經試服使爾稱雄俾花好月圓事業宏圖精神百倍救人隱病暗疾何止千萬遺精滑精當日立止誠有不可思議之奇效每瓶五角特製一元偽礙證功效包見買壹送壹先吃壹瓶無效立可退藥還洋郵購寄費二毛市上影射劣藥甚多購者說明趙濟倉字樣幸勿受欺

普通五角　每打五元
特製一元　每打十元

▷買一送一◁

青島總代理店　北平路一號轉角　天合益錢莊藥品部

★分銷處★

金鄉路太和春　黃島路福海　費縣路成記行　濰縣下河五洲藥房

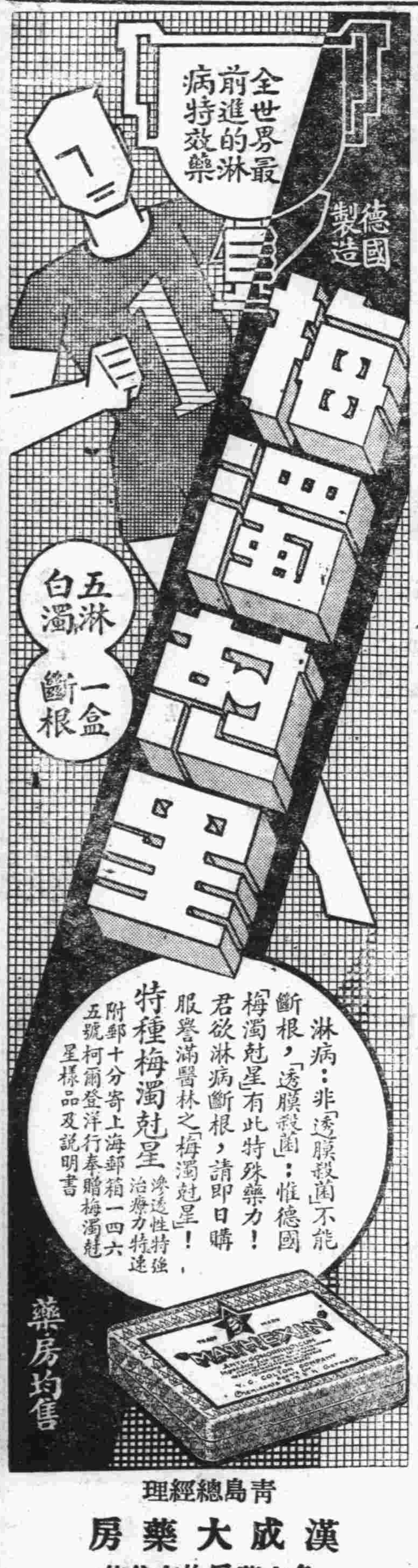

青島總經理　漢成大藥房

各大藥房均有代售

本市新聞

市政府昨午 舉行總理紀念週
財政港務兩局局長 分別報告最近工作

市政府於昨（十一）日午前九時在大禮堂舉行總理紀念週，到市府暨直屬各機關職員三百餘人，由胡秘書長主席，行禮如儀，先由胡氏報告市府上週之重要工件，完畢後，繼有財政局長郭秉龢，港務局長袁方喬，相繼報告該機關最近工作概況，報告畢即散會，茲錄郭袁兩局長之報告詞於下：

郭局長報告

㈠市政府公債抽籤，查市政公債，第二次還本抽籤，經於上年十二月十五日舉行，共抽號碼十六個，爲七八，五三，六五，九四，五九，一七，九〇，〇三，〇六，六〇，五六，八〇，二七，三四，二二，二四等，計中籤還本之款爲二十四萬元，又利息五萬〇四百元，已於十二月三十一日，由中央農工兩銀行開始支付矣。㈡整理自行車捐，查本市自行車，近年日見增加，約計總數當在兩萬輛以下，以前每期上捐者僅七千餘輛，嗣經調派警士實行查扣，每期上捐車輛已增至九千餘輛，但未照章領牌納捐者，仍屬不少，當經會同公安局，澈底整理，擬訂自行車捐費辦法十一條，簽奉市政府核准，即於本年一月起，照案施行。㈢核准領租公地案，案據王逸民，幸晃正等，呈請領租第十四，十五兩次競租，餘剩之登州路，伏龍路，等處公地六段，經查核，均屬空閒，業已批示照准，通知繳納費款，填發圖照。㈣核准風景區農地改建築地，案據北九水廟代表劉圓澧，呈請將北九水廟，河南岸，老君台東，民地一部份，出租與白清玉，建築房屋，以便居住，請將上項民地，遵章改爲建築地，並請與地權設定登記，一併案辦理，當經實測面積，市畝二畝五分二厘六毫，核與定章相符，業已批准，通知繳納費款，填照具領。

袁局長報告

㈠安裝本港前海禁止放錨浮標一座，查本港青島山南東原有禁止船舶在該處投錨之浮標一具，前因日本驅逐艦長月號於航抵本港時，誤將該浮標碰壞，該艦艦長到局報告後，並允爲負責修理，當經本局飭由海務科派員設法將該浮標起回修理，並先將備用之浮標裝置原處，現已安裝完竣，因原有之浮標無甚損傷，安裝工程亦非浩大，故從寬免予賠償，以敦邦交。㈡分別油漆航路浮標，查各航路浮標均屬鐵質，安裝海面，經海水之衝擊，及雨淋日炙，尤易銹蝕，苟非隨時分別敲銹油漆，不僅無法保護原質，抑且顏色黯淡，瞭望爲艱，故特飭由海務科將各浮標擇尤敲銹，重行油漆，業經多數完竣。㈢碼頭業務之概況，查本局自二十五年十二月一日起至同月三十一日止，進口船舶計二百三十一隻，比較上期增加一十七隻，進口貨物計六萬二千二百一十七噸一六，比較上期減少一千五百三十噸二二，出口貨物計十九萬九千一百六十八噸六〇，比較上期增加一萬〇二百五十三噸七五。㈣撥借第一留置堆棧之地下室與商品檢驗局暫作棉種消毒倉庫，本市商品檢驗局爲進口棉種消毒無相當地點，函請本局撥借第一第二留置堆棧之地下室暫作棉種輸入期間消毒倉庫之用，經查該第二留置堆棧全部存放棉花，並無餘地可供撥借，惟第一留置堆棧之地下室，尚屬空閒，似可暫准借用，當經呈奉市府核准，由本局函復該局查照，所有關於消毒需用之設備，概由該局自行辦理。㈤函請膠濟路局在大港第一股路綫附近添鋪岔道，以利運輸，查近來碼頭界內輸出之煤炭爲數極多，所有煤商租地莫不卸存已滿，此後陸續運入之煤，勢必無地存儲，亟應設法籌劃，以謀出口煤炭運輸之便利，當經本局函請膠濟路局于大港碼頭第七區地皮內第一股路線附近迅速添鋪岔道一股，以利運輸，而便存煤，旋准路局復函以路港劃界問題未經解決以前，對於地產主權問題，應繼續保留，以便進行，請予同意到局，經本局詳細研討以此次請鋪岔道純爲便利出口煤炭運輸起見，與路港劃界問題毫無牽涉，似可予以同意，函請市府備案，並函復該局查照，該項添鋪岔道工程已由路局自行動工敷設矣。㈥第二第四碼頭岸壁打鑽並潛補裂縫，查大港各碼頭除新建第三碼頭外，其岸壁下部洋灰樁被風浪沖擊每多隙孔，灰沙從泥樁縫流出，致碼頭內部空虛，頂面塌陷，每年例必循環打鑽，由沙土填實，並潛補岸壁裂縫，以資保固，所有第二第四碼頭前項工作，業已告竣，㈦修理士星號檢疫船，查士星號檢疫船船身狹小，每日行駛於前海風浪較大之區域，損壞極易，爲應急修理起見，經於上月間拖上船台，將船底銹上油，並修唧筒及艙底水管，船尾軸精，刻已工竣。㈧修理小港旗台，查小港旗台旗桿年久油漆脫落，有礙觀瞻，亟應派工油漆，又該旗台原有風球二十六個，亦應修理，並新添風球十二個，以備不時之需，經派工分別趕辦，業已工竣。㈨修理工務科工廠鍋爐，查本局工務科工廠鍋爐爐心鐵板破損，爐內五金板亦殘缺不全，亟應派工修補，並換五全板五塊，以資保固，而利工作，經積極趕辦，業已完竣。

公安局整頓特務警士
服務不力者一律開革

公安局所屬各區特務警士，責在緝捕盜匪，關係地方治安甚爲切要，現聞李局長奉市長諭令嚴加考核，認眞整頓，凡前項特務警士，久未破獲竊盜案件，服務不力者，務須破除情面，一律開革，遣缺另行遴選屢經破案之眼線補充，俾得人盡其長，事盡其力，以資整飭，而維治安等因，故該局已規定特務警士考績獎懲辦法，分行各該分局即便遵照辦理云。

警察抽查戶口 在博興路查獲銅元販
送公安局訊辦

公安二分局第十一派出所警長陰毓禎，於昨（十一）日上午九時許，率警多名，赴博興路抽查戶口，查至該路六十五號興和里附戶十二戶時，見有二人正在用報紙包紮銅元，當即盤詰，一人自稱魏學禮，一人自稱孫學忠，係給住戶王希聖當夥計，移時王希聖亦從外歸來，陰警長即將三人並銅元帶回所內轉送分局訊辦，據

魏學禮供 十八年歲，平度北村人，與王希聖在家相識，我到王希聖處日子不多，王希聖在博興路專門販賣銅元，我知道的是這幾天他共販來兩次，每次五十元，兩次約百來塊錢，叫我用報紙包好，交給李恒君去往碼頭上送，每一趟是帶兩塊錢的，送到十六號共同丸上，其餘還有別的船我記不清了，王希聖在家作莊充掌櫃的，昨天他從天合號買了五十元錢的銅元，我正在家內查銅元的時候，警察就去了，就是李恒君去拿了一次，復據

孫學忠供 二十七歲，平度縣北村人，我與王希聖相識，在家內係鄰居，前些日子我賦閒找地方吃飯，逢着王希聖他叫我到博興路他家中去住，我下苦力，僅知道王希聖販銅元，他自已每天早晨去收，收進後由姓祁的姓王的姓魏的往大港碼頭送上船去，昨天我知道王希聖由西大森收進銅元三百八十八吊，預備出口，正在家中查點之際致被衙門查抓了，所供是實，最後由

王希聖供 二十三歲，平度人，現住博興路興和里內十二號，兌換銅子洋錢爲生，我供着濟恒木廠祥泰木廠使用銅子，我的銅子三百三十八吊，是從西嶺天合家買來的，我不是往碼頭上去販賣，確實不往船上販賣，至于李恒君販銅子的事，我就不知道了，訊畢，該分局遂一併送總局訊辦云。

七十四師師長 李漢章昨晚來青
沈市長等多人到站歡迎
……宋若愚同車來青……

第三路軍七十四師師長李漢章，於昨（十一）晚十時四十分，乘膠路十二次車由濰縣來青，市府預得電訊，當時到車站歡迎者，有沈市長，及各局局長，膠路葛委員長等多人，並有公安局軍樂隊，十二車進站時，軍樂大作，李氏於樂聲悠揚中下車，與歡迎者略道寒喧，即由沈市長，葛委員長等陪同乘汽車赴蒙陰路新新公寓休息。又訊，膠路委員宋若愚，亦於昨晚乘十二次車由濟南來青云。

社會局定期演戲 籌款賑濟無告貧民
十五日起十七日止 在新新大舞台舉行

時屆冬令，氣候嚴寒，無告窮黎，凍餒堪虞，本市社會局爲實施救濟起見，業經呈准市政府，援照歷年成例，召集各公益慈善團體，籌款辦賑，現在對於一應籌款辦法，均已籌就，並定於本月十五，十六，十七三天，在平度路新新大舞台演唱國劇，以藉娛樂以募捐，售票所得，以助賑，其詳細節目，不日即行公布，

偽滿考察團 由濟來青

偽滿考察團，一行七人，由野菊蘇，及久保四榮佑二人率領，於前（十日）晚十時四十分，乘膠路十二次車由濟來青，下車後，即赴大和旅館下榻云。

小偷入室
殷祥齋被竊 法幣五十元

值此天寒氣冷，宵小活動之際，警士雖勝加緝查，而失盜之家，仍有所聞，茲悉即墨路洪泰棧後院住有殷祥齋者，膠縣人，年四十五歲，素以販賣貨物爲業，前因送其妻回家省親，於本月八日始由膠返青，攜來法幣五十元，將款項置諸床頭枕下，以防不虞，不料睡至昨晨，忽見室門大開，知必有小偷入室，急探枕下，藏款已被竊去，趕急披衣四處尋覓，而匪已遠颺，查無蹤跡云。（捷聞）

燕大校友會改選職員
……主席委員爲誠冠怡……

本市燕京大學校友會，共有會員三十餘人，多在教育界及膠濟路局服務，該會平日對於校友感情之聯絡及學術之砥礪，頗注意，去年曾舉行座談會及聯歡會多次，本月十九日晚該會又召集全體會員舉行廿六年會務委員選舉會，計到會二十餘人，在青年會別墅聚餐，席間由前任主席委員鄭震寰報告過去一年之會務，並請著名幽默文學家老舍即席演講，措詞滑稽，寓意深刻，博得全堂鼓掌，演說畢，即行選舉新職員，當選者四人，主席委員誠冠怡，文牘委員鄭震寰，交際委員林紹文，會計委員吳其瑞，新主席當塲就職，末並舉行各項遊戲，直至九時餘始盡歡而散。

火柴聯營分社 昨宴記者
共到三十餘人

中華全國火柴聯營社青島分社，爲與新聞界聯絡感情，並報告成立經過，特于昨（十一日）下午六時假大沽路大同西菜館歡宴中日各報館通訊社記者，共到三十餘人，首由青島分社理事長叢德滋致歡迎詞，並報告成立經過，後，繼由青島燐寸株式會社日人豐島愼三演說，最後記者公推代表鄧洗元致答詞，濟濟一堂，極爲歡洽，直至八時許，始興盡而散云，

公安一分局 調動巡官

公安第一分局長孫秉賢，前令第一分所主任巡官王茂惠，與第二分所主任巡官歐陽欽對調，一分所佐任巡官舒立仁，與第五分所佐任巡官唐宜安對調，各該巡官奉令後，現已分別交替矣。（新新）

李世選行竊 被人查明
送警察所

昨（十一日）午十二時，有東鎮威海路四十二號住戶谷爲英（年三十二歲，莒縣人），扭同沂水人李世選（年二十三歲），赴公安四分局第六派出所報稱，住無棣路二號「伊前數日被人竊去棉被三床，衣物多件，現在偵察是被李世選竊去」云云，警所盤詰李世選，李果承認行竊不諱，警所遂送分局訊辦云。

嗜毒犯李子祥 被警查獲
搜出海洛英 帶進公安局

嗜毒者李子祥，年三十歲，章邱人，住台東四路十六號，於昨（十一日）上午九時許，持票二角，赴順興路咖啡館買海洛英一小包，出門時，被公安四分局第二派出所巡邏警士截獲，當將人贓一併帶回所內轉分送局訊辦云。

小兒鬥毆 演出人命
張小四被打 因傷重身死

日照人，張全平，住本市惠民南路二十二號附十戶，其子張小四，年八歲，因家境貧困，未受學校教育，終日在街頭巷尾與幼童玩耍，詎料於本月六日小四又與卞德貴之子卞斗（住本市長安路）在惠民路玩耍，遂因言語發生衝突，扭打成團，卞斗不能力敵，被小四推倒在地，卞斗亦不肯示弱，遂由地上爬起，手拾石頭一塊，向小四腹部擲去，擊中下部，小四即跑回家中哭訴其父，其父亦毫未在意，孰料翌晨，小四忽亂言亂語，時睡時起，其父驚惶失措，即報告該管警所轉電地方法院派員前往檢驗傷勢，驗得小四亂言亂語，係神經錯亂，受驚所致，其身體各部却無半點傷痕，前日（十日）小四愈加厲害，時哭時笑，並不知饑餓，令其吃飯，則大哭，昨（十一日）晨，忽然氣息迫促，旋即斃命，其父立赴該管警所報告轉電地方法院派員蒞臨檢驗，驗得小四腹部現出青色一塊，確係受傷無疑，張全年委係伊子係被卞斗石傷致死，應與其父卞德貴作法律之週旋云。

嗜毒者自畏 投公安局
請求戒癮

即墨人，孫起昌，年三十二歲，住市外李村河南德記雜貨舖，近來忽染毒品嗜好，知其生命朝不保夕，遂於昨日（十一日）午前，趕赴公安局第三科，請求收容，代爲戒除毒癮云。

皖教育廳舉行 優秀生助學貸金考試
函山東大學公布簡章

國立山東大學，昨准安徽省政府教育廳公函開，查本省第五屆專科以上學校清寒優秀學生助學貸金考試，業經定於本年十二月二十五日起開始報名，二十六年一月二十八日起，分安慶，歙縣，蚌埠三處同時舉行，並登報通告在案，茲爲顧念清寒優秀學生起見，凡各大學一年級肄業一學期之皖籍學生，如家境清寒學行優秀，亦得應試，除分函外，相應檢同考試簡章，報名表，志願書，家庭狀況調查表各一份，及家庭狀況證明書，函請查照公布爲荷，此致，國立山東大學等由，准此，省政府教育廳第五屆專科以上學校清寒優秀學生助學貸金考試簡章㈠本屆錄取各生暫限於分別投考左列各校，一，國立中央大學，二，國立中山大學，三，國立北京大學，四，國立北平大學，五，國立北平師範大學，六，國立山東大學，七，國立浙江大學，八，國立武漢大學，九，國立同濟大學，十，國立暨南大學，十一，國立清華大學，十二，國立四川大學，十三，國立交通大學（唐山土木工程學院北平鐵道學院）十四，國立上海醫學院，十五，國立上海商學院，十六，中法國立工學院，十七，國立北洋工學院，十八，國立廣東法科學院，十九，國立杭州藝術專科學校，二十，國立音樂專科學院，二十一，國立西北農林專科學校，二十二，國立北平藝術專科學校，二十三，國立牙醫專科學校，二十四，國立藥學專科學校，二十五，安徽省立安徽大學，二十六，私立金陵大學農學院，二十七，私立焦作工學院，二十八，私立北平協和醫學院，二九，私立南通學院紡織科，㈡投考資格，凡皖籍學生確係家境清貧，天才優異，並具有左列資格之一者均可投考，甲，凡高級中等學校畢業得有證書者（師範生須呈繳服務證件），乙，凡在指定學校一年級肄業一學期之學生經其學校證明者，㈢報名手續，投考生於報名時應繳左列各件，甲，報名表，乙，家庭狀況調查表，丙，志願書，丁，家庭狀況證明書（證明人資格畢業原校校長或本縣現任教育行政主管人員或肄業學校校長）戊，最近二寸半身照片三張，所繳證件經審查合格後始得參與考試，㈣報名及考試日期，甲，報名日期自二十五年十二月二十五日起，至二十六年一月十五日止，乙，考試日期自二十六年一月二十八日起，至三十日止，㈤報名及考試地點，一，安慶省會科學館，二，蚌埠省立第三民衆教育館，三，歙縣省立徽州師範學校，㈥考試科目，一，國文，二，算學，三，外國語，四，中外史地，五，理化，六，生物，七，檢查體格，八，口試。

正大汽車軋傷宋肇經案 日照同鄉羣起援助
與正大車行作法律週旋

日照貧苦幼童宋肇經（即宋小狗），於去年十二月八日在中山路人行道上檢拾破爛，適有正大汽車行載重汽車滿載香紙由司機王正來駕駛，飛馳而來，在膠州路口轉角之際，因馬力過猛，遂竄至中山路人行道上，除將宋肇經之腿軋斷外，當經附近崗警將司機王正來送公安局第一分局，又將宋肇經送入強初醫院療治，旋經人調處，醫藥費由車行負担，並給宋肇經四百元作以後生活費，該行經理當時應允，不料後又翻變，不踐前言，宋肇經因斷腿截去，成爲殘廢，其母左氏率其六歲幼子乞討爲生，又遭肇經意外之禍，其困難益復加重，萬不得已，乃請日照同鄉會援助，該會遂於十日午後二時在裕泰行開會，討論援助辦法，當議決，全體同鄉一律援助宋肇經延律師與正大車行作法律週旋云。（民言）

無業遊民
公安局遣送出境

無業遊民趙生元，鄧鳴喜，王興五，周子宜，梁同教，李順宗，巴赤基洛夫，里萬等十四名，前被公安局捕獲羈押看守所中，現以執行期滿，定於今（十二日）晨七時二十分，乘膠路五十一次車遣送膠路沿線云。

嶗東辦事處 啟迪民智
昨日演講 防毒辦法

嶗東辦事處李主任，爲啟迪民衆智識，特於昨（十一）日就該區社教中心區王哥莊之集期，率處內職員到集場對一般趕集者演講防毒之辦法及禁賭之意義，環繞聽講者有二千餘人之衆，無不大爲感動，沿途經過嶗山口等三村，亦作以上之同樣演講，村民衆驟然聆得新智識，均異常歡忻云。

行使偽幣犯 到處騙人
德發東雜貨鋪 被騙去十餘元

本市龍口路十八號，德發東米麵雜貨鋪，開設已有數年之久，營業頗爲興盛，前（十日）晚八時許，突有一人，年約三十餘歲，身著青色棉袍，至該號聲言購買麵粉一袋，言明法幣四元五角，議妥後此人向袋內取錢，則發覺錢已不翼而飛，余所帶之錢，悉數丟失，汝可遣一夥友將麵粉扛至我家，拿回十元一張的鈔票，當即找出五元五角，交其夥友，隨此人而去，行至龍口路張店路轉角時，此人忽對該夥友言，汝可將麵粉及法幣五元五角給我，我自己帶回，言畢，掏出十元票交給該夥友持之回櫃，司賬接票，見係僞幣，即對夥友略加申斥，並赴該管警局報告，請求代爲查緝騙犯云。

少婦嫌夫老 攜女潛逃
劉太普未走及 進衙門吃官司

掖縣人曲子良，現年五十七歲，住太平鎮一百一十一號，其妻秦氏，現年三十四歲，高密人，其女書三現年十六歲，在市外四方銀月紗廠作工，在一年前秦氏以家庭生活拮据，遂倩人介紹，在東鎮大成路德盛罐頭廠作工，秦氏素因其丈夫年老，大爲不滿，適德盛工廠有廚役劉太普（年三十六歲，掖縣人），住小抱島大增祥內，二人一見傾心，繼即眉來眼去，初且，實行苟且，曲某雖有所聞，然無憑據在手，故未發作，至前（十）日上午十時許，劉某又至秦氏家中，適曲某外出，二人商妥，攜女書三潛逃，並帶去曲某之款三百元，衣物多件，由劉某雇車拉往滄口，先令秦氏母女買票上火車西去，劉某則又返回，預備三四日後，再行離青，以免涉嫌，曲某由外歸家，人去樓空，探能其鄰人，始知與劉某相偕潛逃，此曲某仍不敢揚，暗地偵查，誰料冤家路窄，昨（十一日）上午十一時許，曲某在太平鎮附近與劉某相遇，當即向前扭住，同赴附近公安四分局第五派出所，指控劉某誘拐妻女，據劉某供稱，送曲某妻女上車，是往她娘家（高密）去云云，警所以其供詞支吾，遂備文一併送分局訊辦云。

自縊而死
因與其父負氣
石老人村孫慶德

市外石老人村門牌一一三號，住戶孫盛珠，其子名慶德（年廿三歲），生性粗暴，時與其父吵鬧，昨（十一日）晨父子二人又因細故發生口角，其父乃大加申斥，而慶德負氣外出，乘人不備之際，自縊身死，迨其家人發覺，即赴公安六分局第七派出所報告，轉電地方法院派員蒞臨檢驗後，遂即掩埋云。

三條齒科醫院

科目：齒科，口腔外科，光電科
診療時間：由午前八時至午後六時
院長 三條模吾
齒科女醫 三條新子
青島德縣路十號 電話四三三四一

青島市觀象台氣象報告

天氣報告
高氣壓在國內北部上昇，低氣壓在日本之東北東進行。國內北部及中部多晴，本市天晴北及北西風。

天氣預報
國內各地多晴，本市天晴北及北西風，最大風力每秒約十至十二公尺。

中華民國廿六年一月十一日十一時發

招租

青島（青年會別墅）特別廉價出租包月房間十二元起碼欲擇幽靜完美清潔便利而價廉食住者請到青島浙江路七號一試便知電話六二九六

遺失圖章聲明

敬啟者敝人偶因不愼將木製篆體「陳慶魁」字樣方形圖章壹枚遺失此後無論落於何處一律作廢特此聲明

陳慶魁啟

緊要啟事

啟者先嚴劉鳳盛在世時在大康紗廠作事有十餘年之久不幸於二十五年一月間急病逝世是以亦未留囑自登報之日起如有發現先嚴圖章及借出款項字據與人合夥營業字據等概作廢紙特此登報聲明

劉德倫啟

福生養蜂場馮福臣啟

滄口東北棗園村

啟者敝場因東西意見不同皆情願將蜂場完全出兌現我政府竭力提倡農產對於蜂業將來有無限之發達有志貪辦蜂業者請至敝處接洽並談蜂學一切情形價值格外從廉蜂俱自巢礎機一下皆合蜂種係意大利三環黃金種羣勢雄壯共七十餘羣大羣每箱十五框足蜂小羣每八九框接洽處膠縣路玉記號

推受盤聲明

啟者李慶軒朱繼顏等前合資在大沽路五十號開設三義棧東記有年近因無款進行頒中說妥全盤讓於劉心齋李振和兩人接受另改三義棧新記照常營業於二十六年一月一日交接清楚所有一月一日以前欠外外欠各賬項及蓋章作保等事統歸東記自行清理與新記無干一月一日以後營業盈虧由新記負責與舊東記無涉誠恐各界未能週知特此登報聲明

推盤人 李慶軒 朱繼顏
受盤人 劉心齋 李振和
啟

緊要啟事

啟者茲有李寶卿於民念二年五月間向劉鳳盛借得國幣二百元同時立有借據一紙（其借據因朋友關係並未書債權人之姓名）不幸劉於民念五年一月間忽因急病逝世同年九月二十日李將該款如數交付於劉之生子德倫承收是時因該字據遍尋無着隨由收款人同其親族暫立收條一張存照但迄今數日該借據仍未尋獲因此登報聲明嗣後該借據無論落於何人之手概作廢紙

劉德倫 李寶卿 仝啟
中華民國二十六年一月一日

北平 實報

快郵寄青 歡迎訂閱 每月三角
實報半月刊 第二年第五期出版
經售實報叢書
青島總分銷處 新明書報社 平原路六十號

青島通訊社遷移啟事

敬啟者敝社爲工作便利起見現由龍山路二十七號遷至安徽路十三號（北段路東）十一兩日特臨時休刊以便安置後復各界如有函件新聞即改送新址爲荷

青島 國立山東大學 招標承造化學館工程廣告

本校現擬建築化學館一座，茲特招商承辦，其條件如下：（一）本國國籍營造商（二）領有政府登記証者（三）曾經承包價值十萬元以上之工程者（投標前附繳舊合同）（四）投標者經審查合格後，由即日起至民國二十六年一月二十日止到本校會計課繳圖表費國幣三十元（得標與否概不退還）再至本校祕書處領取圖表，按照投標規則投標（五）投標時須繳押標費一千元，不得標者發還（六）得標者不得有轉讓情事（七）投標者將標單填竣封妥於民國二十六年一月二十六日以前送交本校祕書處同日下午三點在本校當衆開標

緊要啟事

近聞有黃子雲趙彥伯兩人在外假借本社名義有招搖撞騙事查該兩人前曾在即墨分社任事早已脫離所有兩人一切行動本社概不負責務請各界勿受其欺恐未週知特此聲明

青島時報即墨分社啟

吳廸醫師 專門內科外科性病科

專割包皮過長瘰癧疝氣無名腫毒根治梅毒淋症白濁下疳魚口外傷以及神經衰弱遺精早洩等症並包戒阿片中毒取費低廉

診所中山路中間九八號二樓電話六三六大
時間上午九時至一時下午四時至八時

各地新聞

河北變更保安組織 裁撤區司令部 所有各縣保安團隊 統歸總長調動指揮

保定通信　冀省保安組織，客春曾就全省各縣劃爲十區，每區設區司令一人，意在促進保衛及便於督練緝捕會剿起見，自區司令部成立後，首將各縣舊有保衛團改編，澈底整頓，並將類似保衛團之自衛組織，一律裁撤，擇壯丁之優壯者，編爲保安隊，經一載之改進，各縣保衛實力，逐漸增厚，匪患無形消滅，地方益臻寧靖，今冀察綏靖主任宋哲元氏，鑒于本省保安團隊二十五年整頓時期，業已渡過，將進至訓練時期，乃於馮治安主席到平時，對冀整個治安問題，會作數度之磋商，決定二十六年起加緊團隊訓練並採嚴格督練步驟，如團隊應施之基本教育及防匪緝捕工作之訓練等，頃聞保安司令部方面正趕編二十六年各縣保安團隊實施訓練辦法大綱，俟呈綏署核定後即頒布各縣施行，至原劃十區司令部則因團隊改編竣事，將由各縣集中訓練，似無久設之必要，保安司令部八日已明令一律裁撤，所有各縣保安團隊統歸縣長調動指揮，縣長並兼大隊長職，藉資加重剿匪責任，原令云，案奉委員長宋江電開，世電請將該省現有保安司令一律取消各等情，辦法甚妥，應准如擬辦理，等因奉此，除令各區司令遵照剋期結束外，仰即知照此令云云，

九八老人馬相伯近況 晨五時半起床晚九時就寢 往訪者樂於接待縱談古今

南京快訊　九八老人馬相伯先生，自移寓南京後，精神身體，均極健適，老人所居爲大方巷二號之二，左鄰華僑招待所，右鄰禁煙總會，與新住宅區之江蘇路，近隔咫尺，且環境清幽，鬧中取靜，且與于右任先生公館，亦相距不遠。于先生尊師重道，每於從政之餘，時往與老人談天，尤使老人感覺無限興趣，記者於今日前往訪謁馬老先生，比由其外甥張竟仁君接見，記者首叩以老人日常生活，並請導往晉謁，張君除詳細見告外，並介紹記者與馬老先生作半小時談話，茲分誌如次，

起居狀況（馬老先生）

所居房屋，爲一二樓之純洋式建築，入門處，爲一會客室，其旁爲書記室，及辦事室，樓上臨南房間，爲老人寢室，內置有書桌，餐檯，沙發，各數事，牆壁懸有名人書畫及風景照片多幀，室內溫度極爲調和，光線亦佳，老人寢室旁則爲其外甥之書畫室，及僕人室，蓋便於呼喚也，老人每晨五時半起床，盥洗畢，即閱書報消遣，九時進早餐，食雞蛋鴨蛋各數個，中午十二時進午餐，除雞蛋鴨蛋外，間以雞汁水菓，而於香蕉橘子兩種，尤極喜啖，下午二時至四時午睡，六時進晚餐，七時沐浴，休息兩小時，至九時就寢，上述程序，幾爲其日常生活之定率，每間數日，或由家人扶至樓下散步，遇氣候和暖時，亦舁至院中向陽，並呼吸新鮮空氣，對於往訪者，無不樂於接待，縱談古今，惟家人因恐過勞，時代謝客，但往者，仍逐日不絕，

暢談時事

當記者由張君引導入臥室時，老人身着藍毛葛灰鼠皮袍，戴青絨線便帽，正據案閱陳壽所著三國志，銀鬚飄拂，目光炯炯，顯示其精神之矍鑠，老人覩記者入座，即頷首爲禮，並命記者就坐，記者首頌其健康，及國府明令褒獎興學事，老人連曰：『這不算什麼，國府明令褒獎，實在不敢當，我事前不知，閱報始悉，』復次記者叩以對世界時局之感想，及復興中國民族之前途，老人乃展其手勢作演說之姿勢云，世人所認爲一九三六年之危險，幸已過去，除西班牙內戰，仍在演進外，餘尚無最大不幸事件發生，可謂差強人意，但世界戰爭之醞釀，據報紙所揭載，爭尚方興未艾，前途如何，實難推測，以中國而論，西南事變，陝西暴動，均於極短時間完全解決，可謂爲中國人民之福，亦即東亞和平之福，國際間對於中國經此兩次事變後，可謂多一層認識，至於復興民族，政府正在領導人民向前邁進，前途當有無限光明，就老朽一馬自稱一愚兒，中國除應致力復興民族工作外，更應致力於農工之發展，中國以農工立國，而現在出產不足自給，工業如機器及一切用品，無不仰給於外人，整批金錢向外流出，而所換入者皆爲消耗，國家人民同受損失，從前黃河淮河流域兩岸，皆爲膏腴之地，現則半淪沙灘水渠，此就已耕而廢棄者言，至於未耕荒地，則更不知有多少，坐令生產變爲不生產，誠屬可惜，據本人所知，法國農人每人可平均分配熟田二十畝，日本亦分十畝，中國有四萬萬五千萬人，農人應佔三萬萬，如照法國比例中國熟田應有八十萬兆餘畝，即以日本爲比例，中國亦應有四萬兆餘畝，中國現在已墾熟田究有多少，予不知其詳確數字，但可斷定與上述比例相差甚遠，如能先足食，並充足食力量，以發展工業，相信數年之內，必可臻於絕對富強之域，毫無疑問，老人談鋒，旋復轉入世界科學之進化，謂世界科學之進步，如係用之於爲人謀福利，則科學誠爲人類之一聖神之產物，如係專爲研究殺人利器，則科學及科學家，實爲任何人類之公敵，予並不反對科學，惟祈禱科學者，勿多造爲殺人之利器而已，談至此記者恐老人感覺疲倦，乃興辭而出。

京市第三區強迫教育 九歲至十二歲之兒童 下學期絕對強迫入學

南京通訊，京市第三區自二十年度上學期實施強迫義務教育後，區內失學兒童，已逐漸減少，茲爲下學期更求進步起見，特于八日下午在夫子廟小學舉行義務教育討論會，到會者除該區各小學校長外，并有社會局第三科主任程宗潮，出席指導，開會時首由區教委閱紹籌報告本學期實施義務教育經過，次即討論議案，并決定下學期強迫失學兒童入學辦法如後，一，本區各校本學期強迫失學兒童入學，概以居住本區者爲限，如各校編級測驗後仍有餘額，得酌收他區失學之兒童，二，居住本區失學之兒童，概由本區教委會發給入學通知單，令其到區內附近小學辦理入學登記，三，入學通知單，分紅白兩種，紅色者發給已滿六足歲及未滿九歲之失學兒童，白色者發給已滿九足及未滿十二足歲之失學兒童，四，凡發給白色通知單者，本學期絕對強迫其入學，五，兒童家長持通知單到校登記時，學校須將其通單收下，妥爲保存，俟登記辦竣時，彙交區教委會查攷，六，無通知單而欲辦理入學登記者，須先補塡學齡兒童調查表，交由學校調查如確係失學或新遷居本區者，即行通知區教委核准其登記，七，入學准其登記之兒童，必須准許其入學，八，本區各校轉學學生，憑原校之轉學證書入學，無庸辦理登記，如無轉學證書者，概不得予以轉學，九，登記日期自一月廿日起至二十三日止，編級測驗定於一月二十五日，十，新生編級測驗卷及各科測驗問題，由區內各完全小學分配担任，但各校須於登記截止後，將各級新生登記人數，通知本區教委，以便準備，十一，編級測驗成績，以滿六十分者爲及格，不滿六十分者，得酌量降級，十二，各校編級新生，一律於廿九日揭曉，並限於二十八日將新生名單連同續學學生調查表，一併交區教委，以便統盤籌計，作爲增設學級之標準。

川南猓猓族 擄去漢人視爲牛馬（續） 公然買賣視年力論價 淪爲夷奴者不知凡幾

童李氏　女，六十四歲，供：我稱我給夷教擄去二次，第一次是六年前的二月十四日，揹柴至沙壩子，掉了升半米回，至蕭家廟就給兩個猓猓擄去了。到六嗜河熱那米家，爲揹了七天糞，他家另有一個擄去的漢女，是海子幽約姓王，右晚上我看左邊的王女，右邊的猓猓，都睡着了，我才跑，回來。第二次是前年二月十四日，我和兒子童天元王文榜番世順胡四朝等五人，行至寒坡嶺，遇着一羣夷，其中米家五人，章家十人，都是有漢奸勾引來的，將我們五人擄去，走了兩天大寨分散，被章家押我至雲南大樂山，他們的住處，只有我一人了，前年八月十四日晚跑出，至十六給窪落四家村夷人劉家擋住，在他家住了十天，劉家叫章家來領回將我毒打後，週身淋水，隨後又泡在水塘裏幾至凍死，以後就不敢輕於跑了，忍到今年，夷人已大不防，才跑脫，行至柏林山，又遇夫到廷家娃子，名叫鳥知攏任，爲他家作苦工，有我的鄰居×到村上揹黃板（一蓋房用的一種杉板）我才暗請其告我舅舅蕭鎮長，後以四元錢收回，五月十六日便到了家中。（未完）

德國腦特靈　爲治腦力不足神經衰弱之症，功能改造人腦，補充腦力，服之補腦益神增助記憶。凡用腦太多，勞思過度所引起一切腦力衰弱之病，服之立效。（每盒一元）

青春易過人易老　人老珠黃不值錢

欲使皮膚嬌嫩　請採用意大利　美容素　功能嫩膚消黑採後容顏分外豔麗（每瓶一元）

欲去雀斑皺紋　請用意大利　雀斑乳　雀斑極礙美觀雖玉貌花容反爲醜矣此藥採後七天退除（每瓶一元）

欲除酒刺暗瘡　請用意大利　面皰藥　暗瘡即面皰極不美觀，此藥採後一夜即効愈後無疤（每瓶一元）

欲止液下狐臭　請採用意大利　臭狐藥　液下狐臭爲社交缺點此藥功効如神一採即効（每瓶一元）

欲除鬍鬚　請採用意大利　拔毛藥　不應之毛採此藥可退除淨盡（每瓶一元）

欲使光頭生毛　請採用意大利　生毛藥　病後脫髮極不美觀此藥採後能恢復原狀（每瓶一元）

欲使白髮變黑　請用意大利　白髮藥　年老髮白或血氣衰弱髮白此藥採後立變爲黑（每瓶一元）

青春夢　崙治遺精失眠聖藥

遺精……一服奏效。續服斷根。

失眠……當晚見功。安然甜睡。

每盒價銀一元。函購寄費加二

上海南京路　大中洋行　獨家經理

總行香港　分行廣州　廈門　汕頭　廣西

青島特約代理　南洋大藥房　濰縣路五七號

共益獎券

第二十一期黃河獎券快開彩了每張一元頭獎兩個共得四萬元本月十五日北平開獎

又改新章　每張三元分三條三角　最近開彩

本月十二日天津開彩（各票行錢莊均代售）

頭獎兩萬圓

青島總銷處　北平路天合益錢莊　函購加寄費一角三分

喜人見聞

范蠡致富奇術一旦出現

啓者竊范蠡致富之術，乃法天地升降之理，取日月生成之數，以通貨物，行市漲落之情，而預爲買賣，此其所以富也，前愚得此術書，甫閱昏蒙不曉，繼而少悟，迄今十有五年之久，一旦忽然明了，豁然貫通，此術與人按術預決求財致富之道，無論買賣現貨擲空，不爽毫髮，溯思此術，范公竟三置再散，況愚忝辱此術，焉敢自私，是以公諸同好，特登報端，有欲求財致富者，請至高密路安居里樓上門牌九號接洽可也，接洽時間，以每日上午十時至下午二時爲限

愚閣自然啓

敬送

遺精　早洩　健忘　不孕　腎虧　腦弱　神秘　古方

並贈盡藥醫圖賜索不取分文

先祖瑞章公宦遊舊都得自內宮治遺精早洩健忘不孕腎虧腦弱等症照方配服能使精關強固思想靈敏容顏美潤神效驚人先祖在日三十年來嘉惠無量俱聽奇效遵囑公開濟世各界取方剪報函索即寄

上海虹口塘山路中國腎腦病院（青時）

無敵牌擦面牙粉

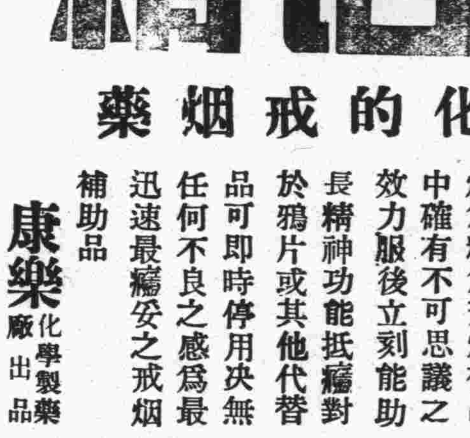

頂頂老牌　國貨牙粉　十大功用　婦孺皆知

注意空盒贈獎

積滿無敵牌任何牙粉空袋十只「或紙盒廿個」可換贈券一張每二個月在上海公共場所當眾拈號揭曉第一期贈券十一月三十日截止掉換十二月卅一日揭曉獎號第二期贈券十二月一日起開始掉換」頭獎一千元

家庭工業社出品

青島經理福順泰號

青島中山路一四一號

戒烟大補劑

生活精

平民化的戒烟藥

除癮迅速　不可思議

生活精係多種王道國藥爲主用西法提煉爲精爲戒煙補品中確有不可思議之效力服後立刻能助長精神功能抵癮對於鴉片或其他代替品可即時停用決無任何不良之感爲最迅速最穩妥之戒烟補助品

康樂化學製藥廠出品

青島經理中山路金星大藥房

避毒錠　又名性必樂 SINBILOR

預防花柳　外搽藥

此葯乃英國米特大葯廠原製奇在外搽塗用無害身體即免內服之煩又能見效迅速凡男子腎虧氣弱陽痿不舉勃起力減退滑精早洩等症塗後五分鐘葯力行動功能固精益髓壯陽助氣發展性慾增加美感尤能預防花柳遇毒不染每盒壹元重劑兩元現爲提倡起見買一盒另送一盒

香港百福大葯廠總經理

金星大藥房經售　青島中山路

吉房招租　德縣路九號

敝公司下列房屋歡迎租賃

（一）萊蕪二路，福山路洋式樓房常年出租

（二）黃台路五十八號洋式樓房按部分租

（三）湛山　平房　樓房　現訂租均可

本公司兼辦水火保險

美商中華平安公司啓　臺陰路五號　電話五〇六二號

神聖堂國藥號廣告（高密路）

道地藥材

中國在唐朝時候的疆土，分做十道。猶之現在十省。如江南道，淮南道等。查明某道之地產某藥，千金方上註得很明白的。各道地氣不同。所產之藥，性亦不同。譬如日本產的黃連。萬萬不能同四川產的有瀉心火安眠止惡之功效。普通藥店家，祗曉得多賺錢。那能顧得到道地不道地。本號抱整頓國藥的宏願。集鉅資，派專員，立莊口。務必達到國藥標准模範之美譽。

名醫坐診

有精良地道的藥材，須有學識高明的醫師，纔能銖兩悉稱，相得益彰，本號邀請楊祝成，彭松年，咸禾生，大夫常駐內廳，以便病家隨時就診或出診。並且代爲煎藥，本號對於服務社會精神，絲毫不苟，日謀改良。尚望先進諸公，不吝指導。尤爲榮幸。

楊祝成　下午一點至五點門診診金五角出診二元二角午前在中山路一零一號應診

彭松年　上午門診診金五角下午出診診金二元四角貧者減半

咸禾生　下午一點至三點門診診金五角下午三點至五點出診診金二元貧者減半

國醫　劉銘九　上午七點半至八點半免費施診　上午八點半至十二點門診二角　下午出診一元貧者減半　寓天津路神州大藥房

國醫　陳倦民　午前門診診費五角午後出診診費二元　車力在外針灸加倍貧寒酌免　寓天津路神州藥房電話四五一五

國醫　王峻峯　內外兩科門診二角出診一元推拿小兒科門推一元出推兩元夜間加倍　市外加倍遠處另議車費在外寓天津路神州藥房電話四五一五號

神內醫院廣告

敝院自開幕以來頗蒙各界歡迎對於中外患者之醫治無不盡心盡力治療院內設備完美侍役殷勤看護格外周到隨呼隨到無不應時而來能使患者心裏爽暢立刻即愈並有精通外科醫學醫於病源問答毫無阻隔於治療上亦頗便利

主治科目　內科　小兒科　皮膚花柳科　X光線科

門診　午前八時至十二時　外診下午隨診

院長　神內正範

院址…青島館平路十號　電話…五七五七

大同西菜館特別聲明

本館開設大沽路專門西法大菜設立有年深荷各界人士提倡許今爲酬答顧客起見特聘前公園飯店廚師專司廚事重行另組菜蔬概仿新式烹調務求適口倘望諸君惠然駕臨請嘗試之是荷至盼

電話四四四二　四九三二

本館主人謹啓

膠濟鐵路管理局招商承辦材料廣告

本局現擬標購左列材料如願投標者可至本局材料處採辦課領取標單遵照該單背面所印詳細章程填具標函限于左列所規定開標日期上午十時以前送到即於是時在本局當眾開標過期標函概作無效特此廣告

標號	材料名稱	開標日期	投標押款
特字三五三號	炭化鈣	一月七日	五百元
特字三五四號	工字梁	一月十一日	二百七十元
特字三五五號	藍布黃哈其布制服	一月二十日	二百二十元
特字三五六號	乾電池	一月廿六日	三百六十元
甲字一三七號	機器油	一月十一日	一百二十五元
甲字三三五號	鍍鋅鐵絲	一月十二日	一百五十元
甲字三三八號	調度電話機	一月廿八日	六十元
乙字四三七號	易乾亮漆及顏料等	一月四日	七十五元
乙字四三四號	竹節圓鋼等	一月七日	六十元
乙字四三八號	電機油	同右	六十五元
乙字四三六號	鉚釘	一月十一日	四十五元
乙字四三五號	花鐵板等	一月十八日	九十元
丙字二四三四號	黃銅片	一月四日	三十元
丙字二四五三號	鼓形磁頭	一月十二日	五元
丙字二四五二號	電線等	一月十八日	三十元
丙字二四五四號	火酒	同右	二十元

麥底哥

白濁注射藥水

專治新舊白濁　功效萬靈萬應

上海科發大藥房監製

司各脫

乳白鱈魚肝油

這位小姑娘說，司各脫乳白鱈魚肝油，是她的恩物，可知其認識此品，對于她的健康，確有極大裨益。「司各脫乳白鱈魚肝油」對于兒童，誠有特殊之效力，能使他筋強骨健，發育增長，凡兒童在求學時代，須運用腦力體力的，都應于每餐之後，給與他此油一匙，使能補償他一日所費的精力，那才真是為兒童造幸福呢。

中國總經理　英商卜內門洋鹼有限公司

各大藥房　均有出售

勝利唱片

RCA

最新　偉大出品露佈

平劇

梅蘭芳　譚富英……打漁殺家　遊龍戲鳳

程硯秋　譚富英……武家坡

程硯秋……四郎探母（二張）

楊小樓……惡虎村（二張）

譚富英……洪羊洞　空城計

梆子・金鋼鑽　小香水　雲笑天

山西梆子　筱桂桃　三兒生　劉芝蘭　毛毛旦　九歲紅

河南墜子　喬清秀

各種大鼓　筱豔芳　朱璽珍　王佩臣

蓮花落　于瑞鳳　清明泉

相聲　小蘑菇　常連安

評劇　李寶珠

樂亭影　李秀　周榮生　王瑞亭

上列各大藝員早經南北馳譽有口皆碑今在本公司各片中或為獨唱或為合唱更擇其平生最拿手絕技加以最新式之電機設備用傳音器三架同時收音成績卓然超羣誠所謂美具難并珠聯璧合之妙構也購者諸君請向就近唱片商（濟青三）號索閱目錄並歡迎試聽

山東全省勝利唱片總經理

青島中山路二〇四號

山東各唱片商號名鐘表行均有經售

唯一國藥

（各中藥舖西藥房廣貨莊百伊店下煙攤貨舖均有代售）

虎標萬金油

煤毒可畏！凍瘡宜防！

—速備萬金油—

是專治煤毒的健將，是防療凍瘡的先鋒。

青島代理處・神州藥房・東興棧・至誠藥社

虎標永安堂天津分行

天津法租界二十六號路門牌九號

久咳足以致命！

兜安氏

補肺聖藥　止咳藥片

久咳成癆人所共知宜早服兜安氏補肺聖藥或止咳藥片以其能止咳消痰最宜用於治療傷風咳嗽及氣管炎等症。

上海江西路四八九號兜安氏西藥公司啟

各大藥房均有出售

怡和啤酒

歡迎比較

啤酒大王　現已出世
質料精良　味更香醇
補血健胃　食慾增進
精神振作　最合衛生
專家監製　比眾不同
眾口交譽　首屈一指
凡有同嗜　曷請早試
保君滿意　身心暢適

各大酒肆食品商號均有代售

EWO

青島總經理處・怡和洋行

經濟新聞

商情略報

生意人

現生油禮拜日仍成原價，今日到貨爲數不多，東洋商三菱三井齊力購買，陡提四角之多，前途殊不看疲也。生米今到五六千包，以義利恒新兩家竭力購求，故提廿一成，其他各商，多存觀望，價殊難維持永久也。翩聞大連豆油疲五角，上海生油疲八角，故午後即明油初開盤成價尚不弱，行跌也。綿紗昌濰客進胃頗活潑，故開盤市況極堅俏，旋以獲利者急售，且因粗紗去路平庸，市氣微露軟化，致行市轉挫，但收盤又聞東洋三品陡漲十元，氣象又形平硬，惟後市仍以人情不濟，致又疲五六元，至收盤始以空頭補進而緩升也。

本市海外土產暨雜貨金融一覽

二十六年一月十一日　星期一

土產現市

平度生油	二一，六
本街淨油	二一，
豆口冲油	二二，四
汶山生油	二一，四
博單生油	二一，九
棧島生米	二一，五
火車生米	一○，
南密生米	九，九
齊東生米	七，四
金口生米	一○，
四南生米	一○，
王台生米	一○，一
本街豆餅	七，
膠州高粱	四，二
青口黃豆	三，九三
當地生米	
小中牛皮	六，一
大中牛皮	六，
兵船麵粉	六二，五
雙喜麵粉	四五，六
火響麵粉	六二，四
雙獅麵粉	四，四
雙鉄麵粉	
綿魚麵粉	四，四八
饅車麵粉	四，三八

生油期市

	開盤	最高	最低	收盤	共成
一月期油	二一，九○○	二二，○○○	二一，七五○	二一，八○○	六二車
三月期油	二一，五五○	二二，○○○	二一，九○○	二一，九五○	三九車

生米期市

	開盤	最高	最低	收盤	共成
一月期米	未成				噸
二月期米	一一，○五○	一一，○二○	一○，七五○	一○，○五○	三四○噸
三月期米	一一，三○○	一一，四五○	一一，三五○	一○，二二五	三六○○噸

雜貨行情

義字白糖	一七，九
寶冰糖	二七，五
狀料白糖	一七，八
小包白冰糖	一三，二
箱白冰糖	三，
香港赤糖	一○，八
好冰花青	一三，八
錫青糖	一二，二五
提青糖	一二，
上青糖	一二，
白卷片	二四，

好廣東江米	七，五
廣東大米	七，二
好光磨申米	七，五
中光磨申米	七，三
次光磨申米	七，
東洋席赤糖	三，五
同昌福表	二六，元
裕厚康又	二九，五
元亨恒又	二七，五
全泰仁又	二六，五
邱德記大川表	一一，一
天厚福又	一九，
天厚昌又	一七，
天厚永又	一六，
敬天祥又	一七，
義思富又	一五，五
義永公又	一三，五
仁天公又	一五，五
復興德又	一五，五
祥盛降又	一五，五
阜隆永又	一七，五
興冲長時則	一五，
九華記又	一八，
世刀園又	一八，
洛刀仟義老則	一九，
日出漂又	一七，
鉄筒元粉	一六，
建湘蓮肉	二八，
寅記松花	四八，三
龍缺又	分三
廣竹	分一
其干菜	四，五
廣大料	十五
淨古月	二六
國旗小包木耳	三六，五
魁手又	八三
新料大八寸一尖	八七
五千張八寸尖	三六，五
江山二小尖	六五
紅印八大九	四五
新料正牌	一五，
改印又	一四，五
名牌九一尖	一六，九
卜刀張大京尖	一三，六
十刀張又	二一，五
小號刀京放	二六，五
大號禮菜	三七，
小件秀又	一三，
原方件又	一三，
香港生粉	一二，
洋生粉又	一五，五
海蟄頭	一○，五
大桂皮	一二
桂花醬	一三
青梅	三一
花梅	三一，五
對大梅	一三
硯桔餅	一○，七
箱又	二一
桶麵	二四
紅件棕片	二五，
大件	一二
小件棕絲又	一二，五
長雙地球	一二，
大地球松香	二粉
大洋銀洋粉金	一一，五
箱桐油	一二，五
桶油	四二，七
德祖又	四二
茂昌又	四二，五
餘昌又	四二，五
沈元米兵船標	一一，五
湧成元帆馬球又	一一，
茂昌三k船大標又	一一，四○
片磅一萬張又板紙	八八，
竹磅加長閒紙	七二，五
竹張筒新大板一料	五五，
富士黃綠	一○，
又紅包又	一六，
老三太黃毛邊	三，六
福建鶴牌連史	四，五

福建切便紙大號紙	二，五
振漢新一號大箱	一二，五八
忠興又	四，二
通興又	三，五
忠義二號大箱	六，五
忠興又	○，四
通興又	○，
德昌丹紅紙	三，
乾盛京高	九，五
恒昇和又	九，六
劉樹春又	九，四
又元書	九，
朱勤昌又	九，
恒昇和又	九，一
乾盛又	七，一
洛冠裕大福老則	九，一
洛昌義廣	七，四
洛德豐厚邊	四，三
洛寬裕長又	五，七
洛寬裕興又	四，二
洛寬裕承又	四，二
洛寬裕成又	三，五
洛寬裕誠又	一，五
洛寬裕盛又	九○，八
洛冠裕成又	二，八
洛福長成又	一，五
洛協泰昌又	一，
洛大吉又	一，
洛立昌生又	一，五九
洛重毛邊又	一九，
刧正盛姓又	一四，
義和發正海紙	一三，
三千張東洋又	一二，六五
同位川連	七，八
同名又	七，七
同壽又	七，
盛興森杭連	一三，五
元茂又	一四，
洛大吉祥大廣	一○，
洛合興祥又	一四，五
玻璃紙	三，八
彩花捲紙	一
安大全加把表辛	六，八
三義又	六，八
江裕甲字表心	七，
久大茂半把又	五，五
聚奎福又	五，五
林聚美甲紙	六，二
林聚和又	五，八
林聚成又	四，八
恒昇和又	五，六
乾盛毛泰紙	九，五

棉紗現貨

茂興又	九，四
恒昇和又	九，四
恒泰又	九，四
昌元瓦又	九，
昌泰大錫金銀	六角
安和水錫金	四
曹允源四尺官銀紙	五，八
曹同和又	五，
曹允源花心蓮	三，三
汪本生又	三，四
一六合冥洋	五，二
一○八合又	三，
一○八合特大冥洋	三，五，四
一方塊水膠	二，六一
一千三響火炸	二，六
足滿紅又	五，二一五
大箱松灰	二，
杜良子	六，
江申全太川占	八二
菱中永占	
小楮皮丹	七，三
天德箱紫丹	七，九
天金貞桶料	三，○
天金成粉	○，
永吉硫砒	三，○○
三興又	一八，
新七五號鐵洙	二二分，五
一千把白方筷	一六，
特別架重又	一七，
一千把丹黃筷子	一八，
一千把金丁又	一六，五
四百把色丹黃又	二，二分六
屈大塊白砒	五，五
獅印提塊白砒	三，七
一三赤木	一二，
白金三揀籐子	一五，
石黃	四三，
大紅袍信石	二二，五
好仰姜黃	一九，五
次又	一三，
川姜黃	八，
色枝子	一五，
東源魚膠	八四，
惠東	八六，
好二香帶	一○，

青市開盤

松鹿	三七五，
銀月	三七六，
寶船	三七一，○
花蝶	三七七，
宮女	三七五，
寶來	三七五，
五星	三七五，○○
龍門	三七五，○○
豐島	三七五，○○
五子	三七二，○○
銀月	三七五，○
宮女	三七四，○○
五星	三七四，○○
寶船	三七二，○
寶來	三七二，○
豐島	三七三，○
五子	二六一，○○
銀月	二五五，○○
金貨	二五○，○○
五船	二五三，○
寶來	二五○，五○
寶島	二四八，五○
豐島	二六
金貨	二二
銀月	二二
五子	○
寶船	○
寶來	○

上海紗布

松鹿約	三七二，○○
銀月約	三七二，○○
寶船約	三七一，○○
花蝶約	三七○，○○
宮女約	三七四，○○
寶來約	三七三，五○
五星約	三七○，○○
龍門約	三七○，○○
豐島約	三七三，五○
五子約	二七○，○○
銀月約	二七○，五○
宮女約	二六八，五○
五星約	二七一，五○
寶船約	二七九，○○
寶來約	二六八，○○
豐島約	二五○，五○
五月約	二五○，○○
銀月約	二五三，○○
金貨約	二四八，五○
五船約	二四七，○○
寶來約	二四七，○○
寶島約	二四七，七○
金貨約	二三二，○五
五子約	二三一，○○
寶船約	二三二，○○
寶來約	二三○，○○

麵粉期市

	開盤	最高	最低	收盤	共成
一月期麵粉	四，三九○	四，三八○	四，三六五	四，三七○	七五○包
二月期麵粉	四，四六○	四，四八五	四，四一二	四，四三五	五○○○包
三月期麵粉	四，五三五	四，五三○	四，四○	四，五○○	一七五○○包

本市金融

金單位	二二八四
正天津票	九九七六
電匯中	一○○四
香港票	三○一○
美金匯	二八二○
美金錢	三一五○
美銀洋	一六二○
英金票	二八一○
英金錢	二八一○
先令錢	七三○
日金錢	二八○○
菲律濱	一六三○
印度票	一二二五
坎拿大	三二八○
新加坡	一九○
陝金錢	一八五○
金馬克	七三○○
法金錢	一七○
中中	○○○
掛牌	一○五○
正金	一○四○
掛牌	一○六○

上海標金

午前	
開盤	115490
高價	115510
低價	115490
收盤	115500
午後	
開盤	115500
高價	115500
低價	115500
收盤	115520

紐約棉花

期限	昨日收盤
現貨	1306
1月期	1239
3月期	1 46
5月期	1233
7月期	1226
10月期	1188
12月期	1186

國外匯兌

倫敦	現	211/8
銀塊	期	2015/16
紐約銀塊		休市
倫敦金塊		14106 1/2
美	中	2965
美	日	2960
英	美	4911/8
英	中	125/8
美	英	49029/32
日	賣	283/8
美	買	281/2
日	賣	117/8
英	買	1115/16
中	賣	293/4
美	買	2913/16
中	賣	1217/32
英	買	129/16

申匯連

上海匯水

午前	賣	1043/4
	買	1047/8
午後	賣	1047/8
	買	1050 0

鈴木醫院廣告

啓者，敝人服務醫學界，垂二十年，初在滿鐵醫院擔任產科主任有年，兼關東廳醫官，嗣在大連醫院創設鈴木醫院，後於民國七年來青，開設鈴木醫院於新泰路，專治一切小兒科，內科，花柳科對於婦產科，尤具特長，凡一切難產之病，一經診治包管立即產生，且能保全母子生命，對於婦人產科手續敏捷，在青是手屈一指，對於產婦手術完善看手成春院內看護特多，病室清潔，對於看護病人格外週到，對於中國人方面特別優待，院內有精通日語劉君從先担任翻譯，凡患病者即來院診治便知言之不誣也。

本院新泰路電話二二零一　在本院診治

分院臨清路電話三零零九　在分院診治

產婦科　小兒科　內科　性病　物療科　急病隨時診治

醫學士院長鈴木健吉　新泰路十一號

阿波共同汽船出帆廣告

大連　芝罘　衛海行

十六號　共同丸　一月十四日前八時入十六日午後二時出

代理客票處長安路二號共同賬房電話二六二四　共同會社啓

大連汽船輪船出帆廣告

△大連行

青島丸　一月十七日午後一時入後五時出

奉天丸　一月二十日午後一時入後五時出

△上海行

大連丸　一月十三日午前七時半入正午出

奉天丸　一月十六日前七時半入正午出

青島丸　一月十九日前七時半入正午出

△天津行

遼河丸　一月十六日入正午出

大連汽船會社啓

電話　二五六三（出口部）二一三六（船口部）二七二七（出口部）

敬送遺精早洩祕方

本主人家藏祕方一種專治男子遺精早洩陽萎腎虧百發百中治愈者已達數千人皆有來函證明各界欲索此方剪此報函向上海法租界霞飛路和合坊七十四號張世德堂主人張雲山啓（青時）可也分文不取

●世德堂主人張雲山啓（青時）

無線電界之好消息

本行今爲提倡無線電智識之普及起見特運到各種收音機及無線電之一切應用材料無不俱備並設有修理部以優秀之技術代客修理定價低廉倘蒙賜顧竭誠歡迎

青島聊城路八五號　光喜洋行　電話二八四七三零七號

山東大戲院

座價　樓下一律四毛　樓上　前排七毛　後排五毛

時間　自下午二時起循環放映

今日開演

震驚世界科學演化理想幻變神祕驚險新奇偉大鉅片

空前偉大　上集　電國秘密　恐怖神祕

武俠明星　傑尼亞屈　得意傑作

利用電力傳影現說！身法使機人調遣！驅電怪，兵將明光器燒戰！發死利，毀機施鐳放彈千擒，里王！

離地面二萬尺之下有「木乃伊」國居球中心，不沉不運用電力創造一切精古怪儼芳三重世天宮，妙陰森慘勵勝過十八層地獄

衣的是鋼內外甲的！食的是堪粟！飽的是明晶！住透宮的是風駕！御行霧的！陷地二萬尺！前空未見人駭聞！開國十萬年！光陸離怪十載難逢

攝製三年——演員二千——機械百萬

佈局詭祕之！表演緊張之！情節奇妙之！實難思議，無從捉摸！壓倒科學人「女科學人」「科學怪人」「魔王」及一切的科學神祕片

下期接映下集　電國祕密

以代乳品哺兒之父母宜間投嬰孩自己藥片以助小兒之消化

汪秀玲先生之公子國昌肖影

代乳品不問其製造如何科學化決無如母乳之適合嬰兒腸胃者故用代乳品喂哺之嬰兒較用母乳喂哺之嬰兒其腸胃多易致病爲防治此等疾患計父母如不得不採人工方法以哺其兒女務宜間嘗與服嬰孩自己藥片試閱下錄江蘇鎮江中華路七十八號汪秀玲君之言即可知矣汪君書云「小兒國昌初生時因母乳缺少故哺以代乳品致食積胃呆面黃肌瘦後投以嬰孩自己藥片各恙悉除此孩現已五齡康健活潑曷勝欣感」

嬰孩自己藥片味美性和效大統治嬰孩食積便祕泄瀉肚痛氣脹傷風痰厥單純發熱蛔蟲嘔吐出牙各症各藥房皆有出售或逕向上海江西路四五一號韋廉士醫生藥局購買每瓶法幣七角六瓶三元五角郵力不取

上述之治療係由服用嬰孩自己藥片

此係真正嬰孩自己藥片之裝璜

勿購影射偽品　注意

高等寫字間招租

本行大樓第三層出租寫字間地點適中空氣新鮮光線充足租價極廉抽水馬桶自來水面盆冬令暖氣俱全如合意者請於營業時間至中山路本行接洽可也

青島大陸銀行啓

環球齒科醫院

青島湖南路四十四號　電話六六八八號

主治科目：保存科　矯正科　補綴科　口腔外科　小兒齒科　X光科　電療科

診療時間：上午九時至十二時　下午一時至六時　星期日下午休診

院長　薛成九　副院長　楊冠盛

半老徐娘漫譚

不得已而說笑話

今天，不知爲甚麼，半老徐娘心煩意亂，走坐不安，拿起筆桿來想寫點漫譚，十分鐘的工夫竟想不出個題目來。這將如何是好？來來來，老身說個笑話給諸君聽聽罷。

在那麼一年，那麼一月，而且是那麼一日，有一位頂刮刮的學者乘舟旅行於大海中，這位學者與舟子談起話來：

「你會算學嗎？」學者得意的問舟子。

「先生，我那裏會算學呢？」舟子答。

「啊呀，可憐的人，連算學都不會！你知道，你的生命已經失掉四分之一了！」學者的態度極爲嚴肅。

「那麼，你懂得歷史罷？」學者繼續發問。

「先生，你問道歷史麼？那更不懂了。」

「那還了得，那還了得，可憐的人，連歷史也不懂，你的生命已經失掉四分之二了！」學者的表情越發的嚴肅起來。舟子倒不像有什麼驚異的感覺。

「算學不會，歷史不懂，那麼你懂得哲學麼？」學者又這樣發問。

「先生，哲學？啊，我從來沒聽到有這樣的名詞！」

「啊呀，眞是不得了，哲學對於人生的關係多麼密切，比空氣和水都要緊啊，你又是不懂得！那麼，你的生命已經失掉四分之三了！」學者說到這裏，幾乎要跳起來，但舟子微笑着，依然沒有什麼驚異的感覺。

一會兒，狂風大作，整個的小舟不幸被可怕的波浪打翻了，學者與舟子同時落水。

「先生，你會游泳麼？」舟子一面游泳，一面笑着問學者。

「啊，啊，親愛的朋友，我是不會游泳的啊！」學者的腦袋從浪花裏露出來，已經喝了不少的海水。

「偉大的學者先生，你的生命已經失掉了四分之四了，等死罷！」舟子還是向海岸游泳着。

這個笑話，是半老徐娘在一本洋鬼子書上看過的。今天忽然想起來，不妨說給大家聽聽。最後，半老徐娘有所感焉，我們中國正像大海中的一隻小舟，被驚風駭浪吹翻了。我們現在是需要會游泳的舟子呢？還是需要那刮刮老叫的學者呢？如果我們願意見閻王爺的話，大家不妨都來當學者；然而，我們還不至於甘心求死罷！

我們天天唱高調，說漂亮話，什麼政策，什麼主張，說得刮刮老叫，也像是那麼回事；但，船兒翻了，生命危在眼前。你的政策，你的主張，到底有什麼用處？半老徐娘的見地是，我們現在都要練習游泳的技術，都要變成不怕驚風駭浪的舟子。一切不能救急的高調空論，儘可不談；一切不能救急的皮毛工作，儘可不做。大家一定要努力於轉危爲安起死回生的具體的事業，不說一句空口話，不做一件虛僞事。說到那裏，作到那裏；說幹什麼，便幹什麼！半老徐娘雖然上了幾歲年紀，可是作事的毅力不減當年，一旦娘子軍組成，你瞧，半老徐娘的殺氣如何？

無題

（一）我怕生病，但病又多好近我。幾日來精神不佳，身上的痛苦，直是不可以言宣了！以多病的弱體，處在這多刺擊的環境裏，唉！我還說什麼？

（二）方回家了！屋子裏，只有我這個病夫，現在是半夜了，一縷月光，從窗子裏射進來，映在我的書桌上，很整齊的一行書，美麗呀！書是太美了，我看見沐浴在月光裏的它們，我不禁笑起來了！方喲！請你好好的看護你的母親吧！這裏有它們伴我，我祝你夜安。

（三）好久沒有寫文章了！看看稿本子，四個月沒有寫東西。我不敢寫文章了！一半是病不許可，一半是爲了「？」，作文章是沒有好處的，別人專好無端的來加罪，像前幾天，有些人把別人的文章，硬賴我作的，這種事是很可怕的，自己作的倒無話可說，硬來亂猜，眞太令人不高興了！

（四）我的友人，常常說我的文章太悲觀了，勸我改改「風格」，這些話我眞不懂，以一個多愁多憂的人，能夫寫嘻嘻哈哈的文章嗎？文章該是心中的甘露，心中本沒有這甜蜜的成分，叫我從何寫起呢？朋友們！謝謝你們的美意，恕我這個不可救藥的悲觀者吧！

（五）生活的長鞭，驅着我這個病夫，我無法不勉强的向前走！心的深處有了不少的創痕！腦子裏佈滿了愁絲，整個的肉體，作了病魔練武之地！

（六）藥是欺騙病人的東西，它只有使病者去幻想着好，事實上少有效。我想世上如果絕了「藥跡」，至少可以使病人安心的去養病，但，話是如此說，藥仍是不斷的送進我的肚子裏。

（七）今天是好些了，偏偏季如請我去給金姪鬧房（喝喜酒），我本來盡力推辭，但他總不肯放鬆，沒法子只得去喝酒啦，席上有老朋友鄭二爺及傅單等，大家久不在一起暢談了！今天特別高興，談了個不亦樂乎，尤其是鄭二爺的滑稽，眞令人開心，記得一同在中學讀書時，他就這樣，現在仍不改「書生本色」，我們的老鄭，眞是一位多才多藝者。

（八）在外邊作事的闊朋友，往往來書很冷淡，我爲了他們的冷淡，竟不回他們的信，我不是想和他們絕交，因我太窮，實在怕羞辱了我的貴朋友啊！

（九）我這些無聊的文字，誰也不高興看，還是少寫爲妙，但我知道，是沒有人對這些無聊的文字，加以攻擊的。如此說來，我寫這等文章，倒是再好沒有了！

（堅）

報復

子純。

太陽像火爐一樣的熱，高懸在天空中，白雲都遠遠的離開怕燒着似的，這是一個夏天的上午，我和恩悄悄的跑到電話室，「純，我們今天非報仇不可，這樣天天受夠她的氣，見面就是做勢！」恩訴冤似的向我說。「不但是小劉這樣鬧，連卡也學着鬧起來了」。我笑着告訴他。「怎麼辦呢？」他的臉上顯出憂愁。「我們和她開次玩笑，叫她知道利害，你看怎樣？」我帶着神祕的樣子。「怎樣開玩笑，你快告訴我！」他急的站起來，走到我的面前。「……………好嗎」？哈哈哈！我們都笑了。「不要笑了，我們開始動作吧」我催着他走到了電話機前我便拿起了耳機，一陣鈴聲過去之後，「電話局嗎？請接六十號」」嗡嗡，：嗡……拍答，我急忙的將耳機給了恩：「學的像一點呀。」我不住的笑了。「你是××館嗎！」「我是××女子中學，請你勞駕去請劉××女士來聽電話！」恩裝着很尖的女子聲音，我又不住的笑了，不多的時候，電話響了：「誰呀！」一個尖利的女子聲音。「我是闞××」！恩裝着劉的愛人闞的聲音。「你在那兒……」，「我在××局」，××局是闞常去的地方，恩和我都很知道，所以被她這樣一問，還沒有漏出馬脚來，「找我做什麼呀？」她很急的問着。「我們上青島，看電影，吃洋餐，聽大戲好嗎？」我和恩一同的嚷着，這一下眞現出了原形！「討厭……」她知道是我們假冒的，羞腦成怒的罵我們「怎麼？」一句，「哈哈哈！被我們耍了！」拍答的一聲，掛上了電話機，我們很快的跑出了電話室，笑嘻嘻的回家了。我們的臉上，都顯出得意的色彩，等到我們再見她的時候，她已是低着頭，紅着臉，不再罵我們了。

烟台的天氣

誼

懶脾氣總不改，實在也是改不了，早晨本來就有些不愛起床；加之天氣又漸漸地冷起來，今早未起床以前，室外的山風松濤就和浪似的呼呼地鬧鳴，無論門窗都刮的兮哩嘩啦的，屋後牆面海，海風轟轟地向牆上擊，宛像大浪撞在岩石上，在床上躺着，就覺着和在輪船裏一樣，四周浪打的船牆直響，而且還好像飄飄蕩蕩的被浪打的一歪一歪的樣子。

然而早餐的時間畢竟過去了，早起身的明回來說並不什麼冷，於是我就起來了，那知道不久冷烈的北風刮起來了，半晌，雪粒被風旋着，撒撒地向人們臉上刺，癒沙沙熱剌剌的，到正午，雪停了，人以爲一定天氣要變的更冷了，却正相反地，天又暖和起來，雪也化完，地下有些軟，挺潮溼，似乎有些水蒸氣冒上來。

傍晚時，站在禮堂門前呆着，忽然瞥見了西天，那是一片神祕的色彩的幅晚霞的圖畫，但這圖畫，這彩色，又不是人所能以描繪出的，清，深，幽；靜。美麗而又溫和……：我眞不知道怎樣形容才好，你試想在這暮色蒼茫中，蓊蓊鬱鬱地下面是青藍而發烏的山，山的上面是襯着丹紅的美麗的霞光，在霞光上邊，漸漸地無法來分開各種顏色的界限了，上面似乎是模糊的變成了平和的黃色，又在黃色上面，模糊的渾然的變成了翠綠色，這翠綠的顏色，發射着美麗的光輝，隱約中翠綠成了藍色，美麗的藍，然而你再仔細看它，也許還是翠綠，可是它却又是藍，這色彩是如此美麗。再向上瞭吧，蔚藍的天空又有幾朵褐灰的雲，好似海中的孤島，又若扁舟一葉放蕩海上；這光景眞令人無法形容，無法比擬，或許玻璃缸中的紅色金魚在綠水草耀的發了綠色的水中游泳，水也在微微兒幌動時，還有一點近似；但，也嫌有點渾厚，這情景却是清澈的，似乎透明的……：

晚上，袁君來約我上海邊去散步；看一看月亮，挺好的，我們圍着圍巾，就在月光底下向着海岸走去。

路途中，談着我們鬱積在內心許的久話，漸漸地我們愈走愈遠了，人少起來，空間也靜起來，電燈雖然也隨地的僻靜而少起來，但月光一點也沒差弱，我們在這靜靜地柏油路上走着，談着，在不覺中銀樣的大海已呈現在我們面前了，我們在月光普照下，跨下海岸岸石，爬上孤矗淺海水裏的岩石，啊！我們何等偉大！四邊極目，是無邊的海，銀樣的海，海浪礙到岩石脚上，白浪花紛然的濺起來，上面晶瑩的潔無點塵的月高高懸着，迎面海風柔和的吹着，偶而月下幾點帆影搖過，又或幾隻小划船漂過去，我們眞忘了自己，忘了世界，忘了是在這污濁的世界上，而溶化在這眞率的大自然中了，我們沈默，沈默得聽見心的跳動，我們站在岩石下回顧，面對着浩浩的大海，此時萬念俱靜，似是元神出舍，又似………：「烟台的天氣眞怪，單看今天吧。」我默默地點頭。

給你做個永久的紀念

嫣娜。

秋風漸漸的涼起來了，
使我憶起了那日的感嘆！
我知道你的離堪，
你也難壞了我的心懷！
但是，這樣的不瞭解
眞叫人難過而悲哀，
此時請你寬恕我吧！
我願將你永久的忘記：
忘記你的英俊同勇敢，
忘記你的溫情和蜜慰，
我的愛人——××呀！
我願永久忘記你。
然而，我的心裏蘊藏着無限的悲哀！
月光漸漸黯了，
秋風漸漸息了，
你在我的心中却總是不能忘記，
既會深深的印上了痕迹，
又怎能使得我不回憶！？

撲在「半老徐娘」的懷抱中

耕夫。

千呼萬盼的「娘」！你今回總算是歸來了。俺的心中，自然是比聽說委員長歸來，還加高興，還覺喜歡，當然想着買點鞭炮放一放，或者到厚德福去弄上一頓酒席，給你接接風，或召上幾個朋友給你賀一賀，但是呀但是，在昇平的時代，你不光臨，現正逢邊疆多事，風雲緊急的時候，你却翩然蒞止，實在因國難當頭，未便鋪張，這並不是俺居心不恭不爲慶祝，衡情揆理，你是要原諒則個呀！

今天是咱娘們重逢的日子，又是新正大月的初七八，俺心中當然是有說不出的歡愉，表不盡的快樂。誰料想自從你走之後，咱門裏便招了塌天大禍，使俺忍辱含淚，受了莫大的委屈，今天娘賀言旋，人事已非，使俺想起以往的事情，又不禁悲從中來，好不傷感人也！

不用說別的，就說咱的那點家產吧，自從東鄰把咱的祖業奪去『以後』，不但沒有道謝一聲，並且還看好了咱那院內的幾間大北屋，當然啦！自己的臥榻，又豈容他人鼾睡呢！俺自然想着和他拚個不是他死就是俺活，現在恰巧你來了，也許他們震於你的威名，得寸進尺的野心，或者也就從此「斂跡」了吧？外患迭臨，本來已是敗產傾家的致命傷，偏偏的咱那些僕人又出了些賣主求榮的不肖的奴才，眞是叫俺切齒還帶着咬牙，本來你行裝甫卸，勞頓未除，俺實在不應該先向你報告這些惡消息，可是，俺一腔的怒火，按也按不下，從今後咱這個破爛的家庭，自然是希望着你抱着大無畏的精神，另再重新整頓一下呀。

前天我曾給了一位先生一封信，託他給我謀個一官半職，壯壯門庭，孰想他却推了個一乾二淨，叫俺轉託你，本來咱們有母子之誼，你當然是義不容辭「，可是你老人家呢，近來却偏偏爲了提高「女權」，大忙而特忙，頭一天便稱道「娘子軍」「好孩子」密司徐愛錦，第二天便是提倡組織「娘子軍」，雖然定了些救國大計，俺可不敢反對，可是萃雌之中，是不能加入俺這一『雄』的，你想想叫俺失業的「耕夫」待用什麼辦法呢？歷來的官宦者流差不多都是抱了世襲的主意，希冀着子子孫孫的吃下去，惟有你呢？竟不爲俺「耕夫」想一想，反到一心裏去組織什麼隊，咳呀！眞眞豈有此理，你這不是拋了肚子護脊梁嗎？依俺的意思，頂好你再叫半老丈夫，也照樣的組織一個爺爺隊，要不然的話，倘是觸怒了兩萬萬男同胞，那俺可是有言在先，不負責什麼。

（一）一個小聲明：娘！自從你老人家，和半老丈夫結婚以來，從未聽見說起過，你和半老丈夫已竟有過「結晶」，俺今突然一時高興，以「娘」相稱，不但你「老身」覺得這個兒子，有些突如其來，恐怕一般的讀者，還要誤會到近幾年來，你在外面瞞着半老丈夫，不知做了甚麼不正經的事呢！況且俺的親生母親，又是那樣的有勁（醋勁）如果她看見俺叫你娘，她再把你「老身」誤會成是俺爸爸另納的小星，敲翻了醋缸，那還了得麼？所以俺在這裏必須來一個聲明；你並不是俺的娘，不過是爲了省筆起見，所以俺便把「半老徐」三字減去不用，留之高「擱」，特此聲明，以免誤會。你如果願意做丈母娘的話，那麼咱們就結成親戚，也不妨事呀。

「學戶詩」二首

賀半老徐娘并請指教　　琴玉女史。。。

當讀者們瞧到「學戶詩」三個字的工夫，我想一定要譏琴玉女史妄自尊大了，並且還要說：半老徐娘她的「才」高八斗；「學」富五車，她作的詩，也不過自謙說是「莊戶詩」而已；你這無名無實的小小琴玉女史，便大言不慚的學呀戶呀的……。讀者們！您先慢說，不是這末回事，咳！您猜？

我告訴您吧！「學戶詩」者，乃是「學」着作莊「戶」詩也。對呀！這不就明白了嗎？我現在還正要請求半老徐娘教給我「莊戶詩」的作法呢！少說閒話，看哪：

（一）

徐娘二次上台來，重讀鴻篇稱快哉！
發聵震聾詩名手；青光又自響如雷。
（光亦能響？（

（二）

小別兩載心欲焦，伉儷情深眞似膠！
半老丈夫須暗喜，徐娘興至又回巢。

老闆（一）

拙亭。

「……過去本縣的教育，完全偏重於西北一方，完全爲西北派所把持。成天家蠅營狗苟，爭權奪利，只知扶植黨羽，排斥異己，絕不管教育爲何物！……甚至爲希冀滿足其慾壑，實現其夢想，竟不惜捏造事實，變亂黑白，對于管長官，七告八控。……似此無理滋鬧，殊屬有干法紀！……將來，各人務要好好的安守本分，盡心職責。……若仍怙惡不悛，定予嚴懲不貸！……我是給全縣人作的縣長，決非只作西北派一派的縣長！……向後，一切教育設施，應求全縣的平均發展。決不能再像從前似的，只以西北派少數人的意志爲意志！……」

這是俊江縣新到任的劉縣長，於招開第一次全縣小學校長會議的時候，所致的開幕詞。他以流利的語言，像流水似的演述着。態度是這樣的森嚴；言詞是這樣的沉重；而會場中的空氣，又是這樣的嚴肅！他的一句話，一個字，都深深的印在所有在坐的人的心頭。就好像是晴天的霹靂，深夜的警鐘！他一把話說完，雖是立即就拔腿走了，另由別的人繼續進行討論事項，而他的餘音，却仍是盤繞在人們的腦際，儘着排遣不去。在各種集會中，似他這樣的致開幕詞法，恐怕還是空前的第一次吧？

不過，我們應該知道，這一次的會議，名義上雖是小學校會議，實際上簡直可以稱作西北派會議，因爲這次到會的校長只不過七人，而隸屬於西北派的便有其六，持六和一來開比例，自是多數之絕對多數，差一點就是七比零的，我們又應該知道，所謂西北派，乃是以把持全縣教育爲唯一宗旨的小組織，最近，把俊江縣的教育界，弄得天昏地暗的一場空前的風波，便是他們所發動。我們更應該知道，西北派的首領不是別人，是素以陰險著稱的大名鼎鼎的老閻。再明白點說就是在這次會議中，向是處在指導人地位的從前的縣督學，現在的視導主任。由此，我們可以知道，劉縣長所說的這些話，並不是向小學校長會議致的開幕詞，實是宣佈老閻和西北派的罪狀，對老閻和西北派下的警告！

原來，老閻和西北派的種種非法行動，劉縣長在尚未到任之前，便已經探聽了個明明白白，所以在他到任以後，便趁第一次小學校長會議的機會，當場把他們的陰謀揭開給他們一次嚴厲的打擊，省得他們野心不死，再吹波鼓浪，另起風濤。

這，自然是他們做夢也沒有想到的事情；這眞是老閻和西北派的當頭棒喝！

嶗山晶石眼鏡專造家

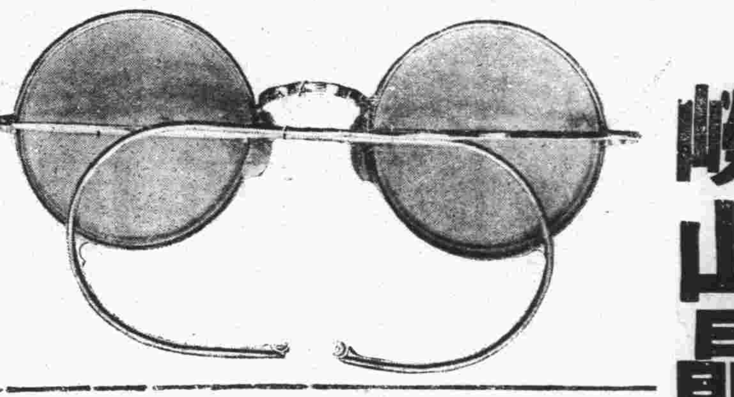

本店開設青島歷有年所專採辦嶗山各色晶石自造新式眼鏡久蒙各界讚許現新購得嶗山大批茶墨水晶石成色絕佳業已造成養目近視老少中花時式眼鏡門市一律發價出售以答主顧之雅意不合同換如假包退

注意　批發嶗山茶墨水晶石料　代客割磨晶石交貨迅速

北平路二十九號

青島　三山眼鏡老店謹白

興業地產公司

本公司營業要目
一，房地產買賣及代理
二，代辦登記過戶
三，房地產抵押放款
四，辦理房地產信託事務
五，承辦設計建築工程
六，兼辦房地估價
七，代收房地租金
八，代理水火保險

地址中山路國華銀行二樓
電話　五五三三
電報掛號　三〇〇〇

青島萬國體育會召集第十三屆股東會員年會通告

啓者本會定於民國二六年一月二十九日（禮拜五）午後四時在本市中山路角曲阜路十八號亞當姆斯大樓第三層本會事務所內開第十三屆股東會員年會務請各股東準時駕臨商討一切除分送通知書外特此通告

再本會股票自二十六年一月一日起至二十九日止暫行停止過戶合併聲明

青島萬國體育會謹啓

四方路三十一號
青島漢美大藥房總經理
電話三五零八號
本埠各藥房均有代售

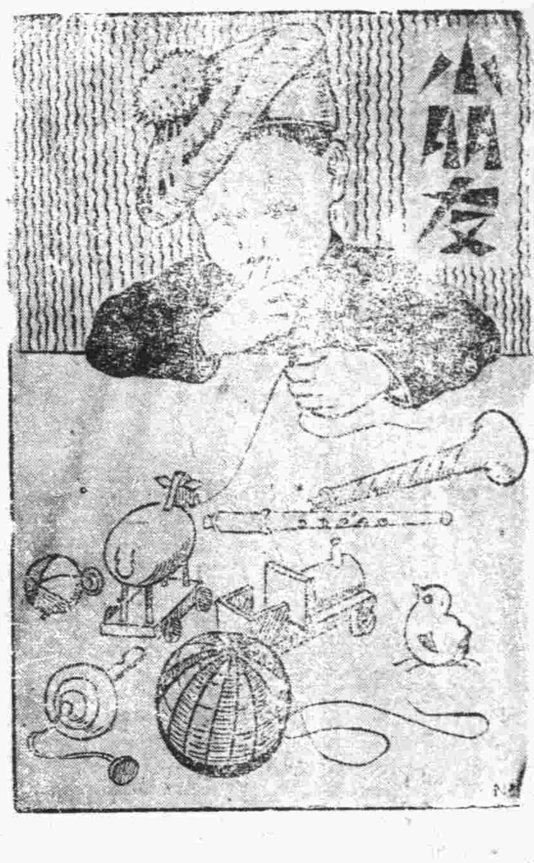

復興後第七六期

◁每星期二出版▷

◀來稿請寄小朋友編輯部▶

冬日的鄉村

高密縣立府小學生　蔡志堃

蔚藍的天空，非常和暖，我約了幾個同學，到野外去遊玩，走到一個籬笆旁的一場園，後面可以窺見村落中的古樹和茅舍下有幾十個鄉老和幾十個小孩，坐矮橙上很快樂的談天。

有一個鄉老說：「今年糧食，很不收成，你看老天也不下雨，天旱得了也了不得，咱們累的筋疲力盡，也得不着幾粒糧食。」

唉！老天眞不睜眼，咱們叫什麼！不是很危險的嗎？

我們聽到這裏便回校去了。

可憐的小鳥

浦裏小學三年級　馮京文

我家的庭園，各種樹上，常有許多活潑可愛的小鳥飛來飛去的叫，聲音非常好聽，有時落在地上尋找食物吃，吃飽了，隨意飛舞，好不快活，不料冬天來了，天氣冷得很，有時白雪飄落，把地上的一切東西，都遮蓋着，小鳥在空中飛來飛去，竟找不到地方尋食物吃，有時落在簷下，唧唧的叫着，好像說，餓了，餓了！聲音極其悲傷，眞是可憐啊！

難婦

北風很不留情的向着我們身上吹來，同學們都喊出了一種口號：「冷呀！」如果，細細的聽着這風聲，便能聽着一陣嚎啕的大哭，從耳旁一晃一晃的經過。喂！那裏來的哭聲？在一個腦海裏，盤旋着這樣的疑問。

一個四十歲左右的老婦人，同着三個女孩子，在那裏痛哭，旁邊放着一口棺材，若是給樂觀的人，碰見了這個，一定以為中國歷年以來，新出奇的笑話，我正看得莫明其妙，忽然那婦人說道：「我的丈夫已經去世了，我想着往家拉靈，可憐經濟薄弱，不够這長途的費用，況且，還有三四個小孩。眞使我日暮窮途，各位仁人君子，求你們幫助幾個錢，我們一生都忘不了。」接着又哭。眼淚流溼了衣襟，鼻涕淌到嘴下，但他們仍舊不住的哭。她的困難，有誰解決？她的淚，有誰去揩乾？金錢！害人的惡魔，你都在富人的手裏，任你主人的支配，吃穿……都是靠你，而你使窮人，受盡了無數的痛苦，却得不到你的利益，你一舉一動，都要受你的壓迫。害人的惡魔，金錢；你不要這樣的慘忍了，風！你也不要太摧殘他們了。不要對窮人，顯你的威風，歇歇吧！

乞丐拾花生粒

◀四小六年級甲組學生徐馨清▶

「咕隆！咕隆！通！通！咕隆！」三個好似煤鬼一樣黑的人，小黑蔴繩子，拴在了肩上，用力拉着繩子，車輪一步一步的向前進展。車上裝滿了盛着東西的蔴袋，蔴袋的角上，有兩個似粉筆頭一般大的小窟窿。這大車向前進展幾步，就有一個兩個的紅白色的花生粒，從小窟窿裏，漏到地上去。

「二哥！我剛才在破爛市，喝了半碗冷湯，覺得不餓了。可是走到這個地方，又餓起來了。我們也不能再討半碗冷飯喝吃一個半飽，把餓打去了，怎樣好呢？」一個小乞丐，提着一個小洋筒，衣服破爛不堪，在大馬路上，拉着一年紀較大的乞丐的右臂，在這樣的說。

「親愛的弟弟呀！你不必傷心了，這個環境，都是父親給咱弟兄倆造成的。因為咱父親從前是很有錢，只因為他嗜好賭博，常日以繼夜，把寶貴的光陰，都費磨盡了，家產也都輸的完全沒有了。現在我們連飯都沒有的吃，父親去拾煤球啦到垃圾箱去找些破東西啦。咱們兄弟二人，就每天在街上，做了討飯的乞丐。」年紀較大的乞丐和小乞丐說。

「啊！二哥！這不是很好的食品嗎？」從蔴袋裏漏到地上的幾粒花生粒，被小乞丐看見了，彎着腰把兩個紅白色的花生粒，拾到他的小飯筒裏，對他二哥說道。

「好極啦！我們快你在車的右面，我在車的左面跟着這大車走着，拾花生粒吃罷！」大一些年紀的乞丐說。

這兩個乞丐，跟着大車拾了好多時候的花生粒，才拾了十粒多個。大乞丐忽然想了一個計策，到馬路旁去，找了一塊似小刀一般大的破舊洋鐵。偷偷的在大車後面的一條蔴袋上割了一個小口，用手指向他那飯筒裏弄花生粒。這個時候，小乞丐看見了，口兒張着笑，不住的拿小飯筒裏的花生吃。不料拉車的三個人，拉累了休息，看見他兩個人在車後一條蔴袋上，向他筒裏弄花生粒，就惡狠狠把他們的背打了幾拳，他們就挨着，拚命的逃了。

日記

六內　鐵小　劉森

「趕快呀！你眞討厭！」早上我氣忿忿的責罵着妹妹，原因是早上我要到學校裏來的時候，妹還沒有穿上大衣，因為時候已不早了，所以我要責罵他，「先走吧！」妹妹回答我說，我聽了這話心中很快樂，於是我便說了一聲「母親！我走了，」我剛說完了這句話，接着就有一個大的聲音傳入我的耳膜中，「你等等他！你若不等他你今天的學也上不成！」我一看原來是母親，我沒有法子只好答應了一聲「是！」我答應了以後看看妹妹他仍然是慢慢的穿，我有點怒了，我便用拳頭擂了她，她臉上現出了將要哭的神色，我打了她，她也穿上大衣了，於是我和妹妹跨開了大步，向校中走來，走到了湖南路兒一些人領了小妹妹，這時我心頭不覺湧上一種痛悔，我想：「我妹妹很小我這樣人，怎麼要打她呢？她是我的妹妹，不可以打她了，我實在對不起她，」我痛悔了，從今天以後，我要好好地領她。

一個小故事

丁麗　十歲

在一個黑暗暗的燈火下，坐着一男一女，那女好似哭的樣子，那男子在那裏發愁着，

那男子長呼一聲說道：「你也不用難過了，沒的法子，到明天你把英姑打扮打扮賣給王先生吧」！那女人說：「不行的，我們餓死也不能賣的」。那男人又說：「誰能肯把自己的骨肉賣了呢！全是些沒法子的，你睡去吧」！

次日四五點鐘他們二人就起來了，英姑的弟弟也醒了，用兩隻小手抹抹眼，便說道：「我姐姐要到那裏去玩呀」！那女人說：「不出去玩的，你快睡睡吧」！他弟弟又看了看他姐姐穿的衣服，是到外婆家穿的，他知道是要到外婆家去玩。正在說的時候，忽然他們的父親領着一個男人來了，那個男子給了他父親十五元錢，他父親又對英姑說：「你同你伯伯去買東西去吧」！英姑一跳一跳的跟着他走了，他母親叫到英姑你不要哭啊！跟着王先生去吧！小弟弟說：「姐姐你回頭看……看我們呀！母親哭了……哭了……呀！」

我的小妹妹

四甲　鐵小　陳亦興

當每次我放學回家的時候，總見我那天眞爛縵伶俐可愛的小妹妹，在綠色的門旁邊等我，他那無限愛姐姐的熱情，從他的態度上不時的流露出來，在黑髮之下圓圓的面孔上，更時常的現出快樂的笑容，他非常勇敢，但他不肯欺壓弱小的朋友們，和藹似的小手裏，時常拿着一本書，都是他喜歡念的，他雖然是一個失了父親的孩子，但却享着朋友的愛，受着母親的愛，雖也過着骨肉團聚的生活，但仍缺着一個愛他的父親呀！

一夜的火警

黃台路小學校三甲　丁淑孚七歲

下弦的明月，斜映在樹梢頭，各處鞭爆響震耳，這正是慶祝蔣公回京的快樂，眞使我高興的心花怒放，偶然人聲嘈雜，聲聲都有「救火」二字！我抬頭望窗外看時只見鄰家的房子起了火！火光萬道，煙霧蔽天！我眞不忍看了，趕快從屋中往外跑，嚇！大門鎖了！我不能去了！轉身回屋中，唉！天啊！在這快樂中，為什麼給人們這樣的痛苦！我一面走一面想到屋中時！見火更大了！一陣的哭聲震天！「嘩啦！」一陣聲響，屋頂落下來了！一陣哭聲號過去，只剩下最後的呻吟，一輛像瘋般的救火車，風馳電掣般的駛過，火漸小了，可憐的哭聲漸止，我的心還是急的了不得，煙小了，火熄了，只剩下一片瓦礫場，

童子軍爬山比賽記

青市四小　聶希文

每天所盼的童子軍爬山比賽，總算被我盼到了。下午，歷史班下了以後，便出了煩悶的教室，走至校院集合後，站起隊來，這隊是十二分整齊而表顯出勇敢的，在路上似警察般的指揮員們，個個都拿了華麗的旗子，尤其隊長所拿的中隊旗，上面寫着中國的偉大人物，像：孫中山，文天祥……等等的字樣，更覺威風無比。

不一會兒，等到指揮員出校以後，團長便發令前進，當團長剛發出「進」字以後，個個同學都很努力的直向東山前進着，臉上也帶了微微的笑容。

大家在這寒冷的荒野中努力着；寒風也把牠的威力減少了不少，在崎嶇不平的山路上，腿也忘記酸了，到了山頂；到簽到官那裏去簽了名以後，便開始下山，當在山頂時，每見指揮員的旗子在這無際的荒野中點綴着，一個一個的更是整齊非常。在歸途中，欣賞了若干的佳景，這樣的觀賞着，努力着，不覺已到目的地了，到校時已有許多同學先到了，於是便到團長那裏又簽了到，以後，便回到童子軍教室中休息，等到全體到齊以後，團長便開始評論這次爬山比賽的成績，大意說：「這次比賽的成績是十分好的，並希望我們努力！服從孫總理的遺囑，蔣委員長的命令！」說完以後，我們便同唱童子軍歌。

肺結核化學療法新發明

△考克博士發見肺結核病原體

△柏格爾博士成功結核菌脫蠟術

★肺結核之病原體

距今四十九年前，時當一八八二年三月二十四日，有德國醫聖考克博士，DR.ROBERTKOCH在德京柏林之生理學大會席上，發表醫學上，極有價值之論文，題為「肺結核」之原因博士所報告之宗旨，謂肺結核即肺癆病係一種特殊之傳染病，並非遺傳症，且照舉種種之實例以證之，（如肺結核菌之培養，染色，及動物試驗等）自此上下三千載以來之肺癆研究史上，開一特殊之異彩，而肺癆之病原體既明，於診斷肺癆病，遂得其形體確切之標準矣。按肺結核菌，於顯微鏡的黴菌，極小極微，設秤其一(格蘭姆)計之，為數當在三百五十萬萬個以上。其繁殖力極為可驚，破壞人體組織，成最可怖之結核，此病症項病菌，如排出於人體之外，則完全不能繁殖，差能僅保持其生存而已，然一日使有侵入人體之機會，則盤據嬌嫩之肺臟，擴為大本營，肆縱其可怖之勢力，嗚呼，人類之大敵，誠莫過於肺癆病，可不懼哉。

★肺結核菌之構造

歷來一般之醫家，因未明瞭肺結核菌之別具一種特殊性構造，以為凡為病菌，盡可以消毒之藥劑，用內服或注射之方法撲滅之，如六〇六之法，射於梅毒也，自柏格爾博士DR BERGELL苦心研究後，始發表結核肺有一種特殊之禦防力，能抵抗一切外來藥力之攻擊，蓋肺結核菌體，係中性脂肪之內膜，及抗酸性蠟質之外膜構成，若非設法破壞其蠟質之防線及解除其脂肪性之武裝，則無由俘擒結核菌，而置之死地，且結核菌，侵入人體局部時，其四週即被侵蝕，而形成頑強之結節，以阻凝血流之運輸，致使注射或內服之一般消毒藥劑，無由越雷池一步，宛於特別戒嚴之禁品，藥力飽無從接觸患部，則雖溺沉全身於藥池中，亦不能傷結核菌之毫髮，是定撲滅肺結核菌之唯一作戰方略，至少必須具下列之兩種先決條件。

（一）凡藥能破壞結節，而直達患部者。

（二）又能剝奪或溶解其蠟及脂肪性之內外膜者。

如此，始能奏破闢斬之功，否則隔靴搔癢，彼結核菌，且在此兩種保障之下，竊笑人之莫余害也。

德國醫聖考克博士　肺結核菌發明家

★肺結核菌之脫蠟術成功

自考克博士，（發見結核菌為肺結核症即肺癆）之病原體以來，東西結核學者，爭光研究，欲期得一殺滅此菌之妙方，但其結果，盡歸失敗，蓋因彼等，不知結核菌，能分泌一種蠟質，包圍其本體，以禦外力侵入之深奧學理故也，會有哈莫寒哈黎氏等，發見應用百分之五至十之苛性加里液，而得除去結核菌之抗酸性蠟質，後有莫純氏，應用鹽素瓦斯，而亦得除去抗酸，蠟質，然此種脫蠟法，祇能適用於顯微鏡檢查上染色法，而已而其藥性劇毒，對於人體，終不用實用也。

近數年來，偶有將大楓子油，應用於麻瘋症，獲意外之效者，蓋麻瘋菌，與肺結核菌為同性質之抗酸菌，而大楓子油，能蠟蓋有之作用，兼具石炭酸百倍以上之殺菌力，於是一般學者，遂引起熱狂的注意，試以大楓子油，應用於結核症患者，冀圖奏效，而用種種之化學的方法，提出大楓子油之主要成分，試用於結核症患者的，亦期得相當之效果，然祇限於皮膚及表在性結核症能奏良效，而對於深部的臟器，如肺臟，肝臟，腎臟等結核，則仍不能奏何等之效果。因此，我普天下結核病之大恩師，柏格爾博士，百尺竿頭，再進一步，搜集動植礦物性，各種藥物，而苦心研究，期得一種有脫蠟作用，而藥性和平無毒者孜孜數十年，不知絞盡幾許腦汁，瀝盡幾許心血，以求最合理最有效之化學劑不已，終發見特殊動物之腸間膜一壁線壓線汁中某一種有效成分，對於結核菌，此強力脫蠟之作用，乃即將此新成立，作用於結核菌，則其結果，完全脫蠟，自有昔日東西各醫家，所視為人工不能除去結核菌抗酸性之主張，完全推翻，成前後千古醫學界一大疑問的肺結核治療之新曙光也。

★肺結核之化學療法

蓋肺結核（即肺癆）之原因是結核菌，而此菌一入人體內，則於該處，便成結節，以斷而行之路，又結核菌能分泌一種抗酸性蠟質，包圍其體，以防禦一切外來藥力之侵入，故雖用種種殺菌藥，內服或注射，終不能達其病菌之實體內，歷來醫家所慣用之自然療法，對症療法，理學的療法，血清療法，藥劑療法，及其他一切治療法等，尚未完全成功，而肺癆無藥之說，遍滿於一世者，因未知此深奧學理故耳，由此，現代結核學者，根據上述之學理，繼續研究，不遺餘力，結果竟成之殺盡肺癆菌之化學聖劑，名曰三那星 SanoSin 此藥係遂肺癆菌發明者德國考克博士與肺癆菌脫蠟術發明家德國柏格爾博士之最新醫理而發明成功者，據現下德國瑞及其他各國諸肺病療養院之實驗報告，此藥有滲透肺病竈不結節及溶解蠟質作用，除其有殺菌力，能根治一二三期之肺癆，確有萬試萬靈之特效，在中國此藥業經國民政府中央衛生試驗所化驗，藥性和平無毒，絕無任何副作用，茲略舉醫治作用於下。

（一）設於試驗管中實驗，（三那星）之藥力作用，則一分鐘後，結核菌皆消失其抗酸性。至三分鐘後，則此肺結核菌完全殺盡，無一倖免，

（二）依動物試驗，則發見（三那星）能滲入結核病竈內，設檢查其病竈內潛伏之結核菌，則盡失其抗酸性，此足證明其蠟質之完全溶解矣。

（三）如患者內服（三那星）一星期左右，則立見咳痰稀釋，體熱下降等良好狀態，

（四）更繼續內服（三那星）達三十天至六十天以上，則顯見體重增加，食慾激進，一切狀症，遂漸緩和，終達其回天再造之偉功。每瓶一百二十斤定價洋十元（一可服十天）

嚴防假冒三那星

眞三那星盒內英文說明書紙上均有美政府註冊圖形凹凸硬印惠顧諸君開盒檢閱如未見有此印則請向購買處掉換萬勿被騙是幸

上海美商愛世開洋行華北分行

招請經理簡章候索天津法租界四號路（藍牌電車道）一二九號

青島經理處中山路　金星藥房　電話五三六五號

青島英國職業專門高等中學學校及附設語文學專科招生

本校分職業部（豫科本科——三組）及中學部及語文學專科（中文一為外籍習中文者設）英，法，德，俄）各科皆招收中外新生

一，宗旨　以扶助青年增進知識俾養成有用之人材爲宗旨

二，資格　須品行端正及有志研習者爲合格

三，年齡　年齡不限

四，性別　男女兼收

校址：德縣路九號備有詳章承索即奉或來校親自接洽時間上午八時至十時下午五時至七時各科組分日夜班以學者之便利規定時間

校長（英籍）P.F.Jones（前哈爾濱英國高等中學校長）

本校各科組由富有經驗之西人教授担任之

敬贈　遺精　早洩　白濁　白帶　調經　種子　靈藥

△及育嗣寶花一册淋濁根治法一本祕方三種

為前清太醫所祕傳方眞藥靈稀世罕有本堂主人抱自己濟世之宏願為身罹性病及予嗣缺乏者進一供獻世感伯道之嘆者一得此方宜其子嗣承歡膝下蘂繞偏蘭索者並贈上載全書二册內容四十餘題八十餘版可供患寄性丙之南針可作救國強種之寶茂可極珍藏不易多覯現由中央衛生署檢定上海市國醫公會證明可供因患《索方者感配製麻煩特再應贈靈藥限於經濟能力凡索藥一劑附郵花念分或不拘省地市上通用郵票券兩角備去藥索郵祇須附郵五分立即奉贈可剪報逕函上海南陽橋女納金路樂生里大石庫門蔣陸氏（無病請勿濫索）

蔣匯玉堂啓（青寺）

價廉味美

購用者可由工廠直接送到

機器自造

各種滋養餅乾

各種滋養櫻花糖

各種滋養牛奶糖

各種西式糖菓

青島滋養軒製菓工廠　電話三三五二五號

牛奶部　青島牧場　電話二二一七六號

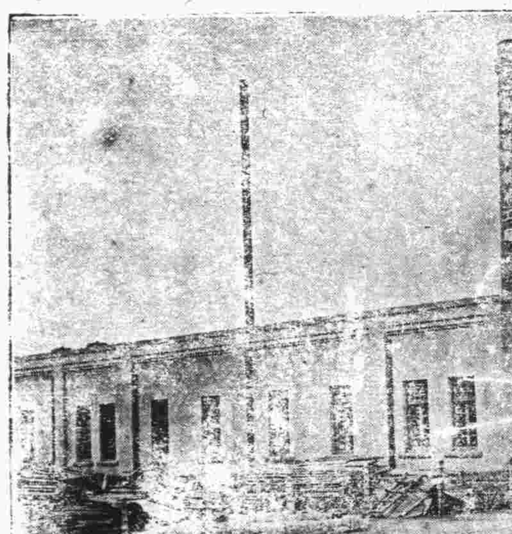

中山路總發賣處　滋養軒　電話二一四八三號

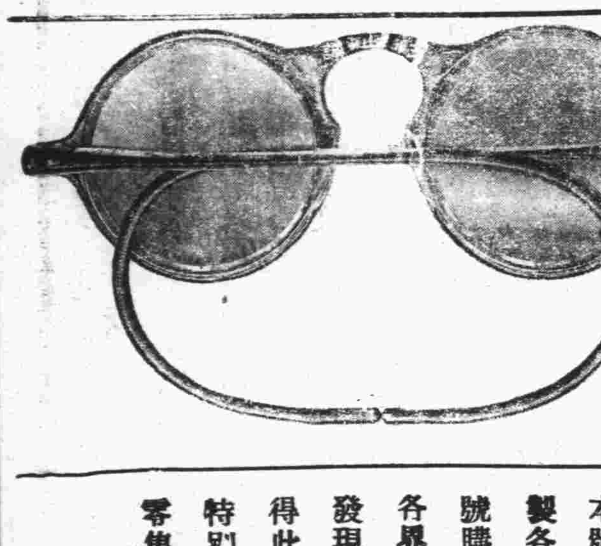

嶗山晶石眼鏡老店

本號在青開設以來專採辦嶗山茶墨水晶等晶石自製各種時式眼鏡業已四十餘載今春與北平路敝連號購得晶石七千餘斤因出品之晶石眼鏡物美價廉各界之購得者莫不欣然讚美時下又有嶗山白雲洞發現晶石二千餘斤巨峯頂三千餘斤被小號完全購得此項新晶石製成各時式眼鏡成色滋潤養目效力特別偉大非假冒者可比敝號為報答主顧起見門市零售律減價欲養目者莫失良機

青島即墨路西首道北　三山誠眼鏡老店謹白　電話五八六三號

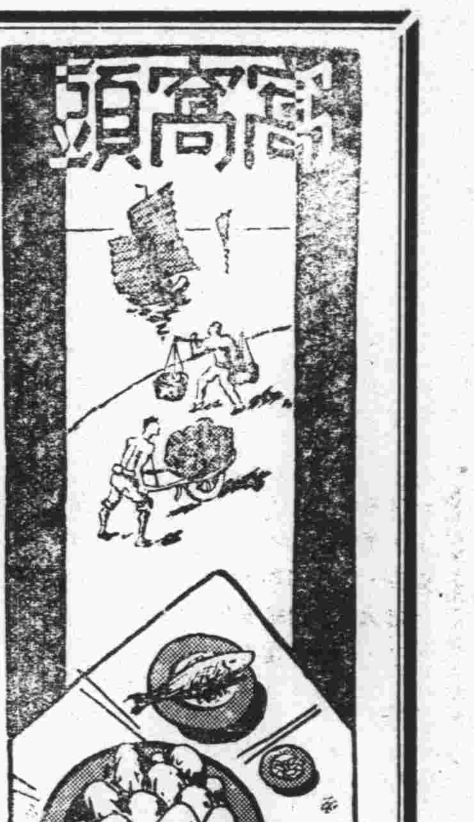

投稿簡則

[illegible]

向半老徐娘謅詩以志歉！

從此俺可不敢了！

黑麻大漢

本大漢以半老徐娘，倦遊歸來，重登壇坫，喜極欲狂，語無倫次；遂使徐娘嬌嗔，直欲摑麻頭而拕下麻子，吱呀！呀！此等罪過何異剝皮，即「危害民國緊急治罪法中，亦無此嚴刑，然而眞能挖我麻面，變成白臉，勝搽「麻面藥水」十瓶，本大漢甘願受此重懲，俾得」徵逐於戀愛潮中，得受「摩登覓死」們之青眼頻加，豈僅詩以志歉，更須泥首九叩也！詩興忽來，就此謅起；

三十虎如四十狼，徐娘畢竟非尋常。於今偏使虎狼勛，要到綏遠殺賊忙。

三十如虎四十如狼之俗諺，正爲半老徐娘之斷語也，茲者徐娘志切救國，意蓄殺賊，特組娘子軍爲國効力，開到綏邊，忙於殺賊，此正可大張虎狼之威，而使虎狼之勛也。

造化弄人實可哀！緣何臉上密加圈？徐娘果具回天手，大漢倒身拜下來。

本大漢是「癩蛤蟆吃了個花蕊朵，秀氣在內」的漂亮人物，只緣天公不作美，偏把白臉密加圈，眞是遺憾無窮！徐娘莊戶詩云，「狠將麻子挖下來」，果能如是，麻臉從此變爲白臉，戀愛潮中我將有份，本大漢則不惜顙金山倒玉柱向您百拜也。

徐娘惱我太猖狂，不該人前話短長，半老丈夫弗吃醋，何妨結個小情郎！

小情郎者，作「精神上之安慰的小弟弟」講，即徐娘第一日登台宣言，弟弟長，弟弟短，叫了一大陣子也。請讀者萬勿誤會是「那個」的情郎也。

愧我未曾尿泡尿，欲將天鵝肉來嘗，俺眞從此不敢了，請您寬宥這一場！

俺眞香　自己也不尿泡尿照照，俺的半老徐娘啊！從此俺再不敢了，您宥了俺吧　行！（讀如杭）

紀念魯迅的辦法

非非

魯迅死了，大家曾經熱鬧過一陣子，寫紀念他的文章，開追悼他的大會，發行魯迅逝世特刊，……記得當時很有許多人主張把紹興改成爲魯迅縣，以資永久紀念，也有人主張在每次寫文章的時候，遇機會多多的提到魯迅幾句，以示不忘。究竟紹興能否改稱魯迅縣，文人們在他們的文章裏已否能夠要顧提到魯迅身上去，我們既然不能預測，也不會聽說過，我們祇可靜靜的等待着主張這麼辦的人們去慢慢兒的實現「。

據報載，現在有許多名人像宋慶齡，沈尹默，蔡元培，周作人等以及日人內山完造，共同發起一種永久紀念魯迅的文學獎勵金，去獎勵一般能夠繼續魯迅努力文學，有所成就的人們，數目大概是一萬多元到二萬的樣子，現在正在分頭募集，預料這事一定會實現的。

關於設置紀念魯迅的文學獎勵金這事，當然是一個最有意義的好辦法，然而我以爲僅僅由幾個私人東勸西募，根本是不夠的，據我的意見，應該把這事擴大了，普遍了，一方面可以在處處地方打好了紀念魯迅的根基，同時又是一樁獎勵愛好文藝向上青年推進努力文學工作的一大原動力，所以這事應該由國家教育機關來主辦，譬如說全國各大學校每一校都應該設置類似這樣子的文學獎勵金，基本金的來源，可由私人募集捐助與公家指撥，因爲魯迅自有他的廣大的羣衆，這是因爲紀念他而設置。我想踴躍捐助的人們一定不少，還有，每一個大學的經費，一年總是幾十萬元，要從這龐大的數字中指撥出小小的一部份來充做這筆基金，我以爲總沒有什麼困難的罷。

周年（續）

寶亭

「唉，一本厚厚的日曆，變爲薄薄的一本了，再過幾日一本日曆的幾頁都要分散了，一年的光陰眞如流水那樣的快，眞使我在不知不覺中，一年偷跑了，……但是我在這一年內做了些什麼呢，連自己也莫名其妙。」他的心不斷的跳動着，使他想到過去一些往事。

一本書在面前端端正正的放着，一些黑黑的字，他已看不清楚。他只呆呆的坐着，想着。偶然他又想到未來的前途是怎樣呢，是悲哀呢，快樂呢！他又覺得前途是白茫茫的一片，那樣模糊看不清的一片。有時他又覺得前途是樂觀可喜的。眞的「天無絕人之路」，他常常將這些話安慰他自己這一顆跳動着的心。

「生，不要看書了，等一回再看吧！」現在你到前面廳上去拜拜你的爹，去年的今天，你的爹沒有了，今天是你爹歿有的一週年，你忘記了嗎！今天多買了幾樣菜蔬作饗，祭你的爹！快……」他聽到母親的用着低低的聲音說了這些話，不覺使他的心酸了。淚珠已存滿在他的眼眶裏。使他回憶到一年前的今天是如何悽慘悲傷呢，那時他跪在爹前哭得眞傷心地不捨得離開他親愛的爹，他又看見媽的眼哭得紅腫。當爹睡進棺材之後去時候，生大聲哭了，而且又叫着：「爹！爹！我不見了你，你什麼時候再來！……」他的媽看到兒這樣的哭，當然更傷心了，終于媽自己先揩乾了淚，又揩着他的淚，勉強吐出幾句話來安慰他；「生兒，你不要哭了，你爹已死了，你只要在學校裏好好的念書，你爹保佑你「聰明智慧」，念書考一個第一……你好好的念書，將來做一個有用的人，他在陰間也不會忘記你的，歡喜你的，生兒別哭了！」可憐的生，在小小的年紀就離別了父親，怎不使他流淚哭呢，他聽到媽的話來安慰他哭聲漸漸的低下去。「生兒，不要再哭了，哭了會壞身體，要生病的，那麼你爹死也不安心的，他不歡喜你的……」生不哭了，他倒在媽的懷裏。

這些的痕迹是永遠不會使他忘記，而深深的映在他的腦中。今天又在他的腦裏顯露出來。

他和媽一直走到前廳，看見一張八仙桌安放在廳堂中間，桌上已放了好幾樣菜，從菜蔬裏噴出了許多熱氣。但是他想到有人說：「鬼是吃熱氣的」這一句話，可是他又疑惑着，他又堅決的不相信世上有鬼，他又不相信他會做鬼，他相信他的靈魂或許會在這裏們。他看到桌上的燭焰在炯爍的發着光芒，在照耀着他們。

媽把三枝黃色的香，香頭向着燭上燒着，燒旺了之後交給生，生就拿了三枝香，恭恭敬敬的行了三個禮，把三枝香插在香爐裏。於是他媽又拜了幾拜。他呆呆的立着，眼光注射在桌上，但看不見爸，爸，不知在什麼地方？使他疑惑了，他默默地想着。

一會兒，他的媽拿好多的銀白色的紙錢燒給他的爸，這是他們南方人的一種風俗，在北方地方大都是用黃紙當作紙錢的。他們是剛從南方漂泊到北方，自然他們不知道北方人的風俗，去依照他們本地的風俗，這些銀白色的錫箔的紙錢還是從故鄉帶到異鄉來的。

一道紅光將這着紙一霎時的燒完了。他看些這燒剩下來的紙灰，在空中飛舞着。紅燭的光被他吹滅了。一張電燈又開始明亮的照耀着他們。

他不願再在這冷淡的屋子裏；會使他引起無窮的幻想和一些悲哀悽慘的事。他立刻走出這屋子，走進他的這間房裏。他在室內徘徊着。他的心總不能平靜下去。慢慢的，他又坐在那張木的圓椅子。一本書依舊在他面前的桌上安放着，他想看看書來解他心裏的悲哀苦悶，然而當他看着書時，書裏的字是模糊得看不清。

夜深人靜的時候，一張明亮的燈照耀着孤獨的他，他，還在想着但，不知在想些什麼。

「生，好睡覺了，時候不早了，明天早晨再看書吧！你睡得遲，明天不能起早看書，早晨空氣好，看書也很好，生兒，去睡吧！……今天，今天是你爹逝世的週年，週年……」他的媽說不下去了。一些悲哀悽慘的淚幾乎要掉下來。

「是，媽，今天是爹的……周……」可憐孤獨的生，被眼上的淚珠搖幌着，使他說不下去。「爸！爸的周年是這樣的……」他想着。爹死後一年內的悲哀悽慘寂寞孤獨等刺激刺痛了他的心。他低聲的哭了。

（完）

訴

嫫秋

皎潔的月光，穿過宿舍的窗，跑到我的身旁，輕輕地太息！

「唉！可憐的弱子啊！你爲什麼這樣的孤苦呢？友呀！你看！你看哪！你看你們的同學，一個個都入了甜蜜的夢鄉，你想！他們有慈愛的媽媽！有誠摯的朋友！也有酸溜溜的情伴！他們是天國的驕子！是何等的愉快啊！啊！可憐！惟有你是被人類遺棄地羔羊！可憐你還在這歧途彷徨！你不要流淚，你不要悲傷，把你心深的痛哀，直訴給我們的主吧！」她說完這幽柔而含淚的蜜語！渺然的隱逝。

啊！月啊！親愛的月呀！你是我的知音！你是我的知音！我要吐訴我的心深事，給我們的主聽：啊！主呀！你聽！

那是降生的所在，燈紅酒綠的上海，一個萬惡的社會！唉！不幸的嬰孩！

我只三朝的依戀！就離開她溫柔的慈懷，從此我悲慘的命運！掙扎在混暗的孤境中徘徊！

一個四年前的初夏，認識了可愛的她，

我這遊子的心靈，無一時不將她掛在心下；主啊！那是她的歌音，是多麼地蘊意深情！

「一天到晚，上班下班！嫫秋啊！我思念你！聽！一聲嚴厲在高呼，叫我靜心聽講，嫫秋啊！我那能盡忠讀書，唉！我全死怎可和人比，嫫秋啊！我是否能回到你懷裏，你都不要把我忘記！」

主啊！三年的戀情她！移動了她的心，她愛情的轉變！引起我的苦因！

主啊！我是一片眞情！那知她的虛假！雖然，她如今拋棄我，主啊！我還是愛她呀！一片眞情！

黃昏流淚地辭退，他悲嘆我的命運，是他一樣的黑暗，一樣的淒清！此時，美麗的天空，躍出燦爛的太陽，普照着宇宙，發展他皎潔地光芒！

「可憐的弱子啊！你快拋去你一切的悲愁，那就是你的知音，你不要誤失你的青春，努力你的前程！」

隱約地，聽得主的聲音，鼓起我復活的心靈！

代郵

農夫先生：農村雜話，初稿已收，極端歡迎，請將續稿惠下，以便發排，是爲至盼！　編者

長篇武俠小說　波光劍影

俺民

（保留版權）（嚴禁轉載）（二八三）

第十九回　飛身盜金佛梁上怪客顯身手　登塔偵賊跡巾幗英雄抒偉見

高劍英進來以後，指着那石窟，對侯觀海說道，我看今夜的賊人，不但輕身工夫，已臻妙境，一定他身上還帶有斷金切玉的寶刀寶劍？侯觀海聽了，連忙說道，女英雄的眼力，眞是高人一著！所說的，一點不差！今夜之間，我親眼目覩那賊人的行動，眞稱起輕燕凌風，好俊身形！就是他手裏拿的那長僅二尺的短刀，也一定像你所說的，是切玉斷金的利器，現在咱們既得了他出入的路徑，最好再研究他怎樣沒在屋中留下痕跡，如此說來，莫非他眞有「踏雪無痕」「登萍渡水」「草上飛行」的工夫麼？這時塔頂的積塵之上，早已足迹凌亂，侯觀海就把最初午見的情形，對大衆一說，侯虎在旁聽了，忽然指了供桌前的蒲團，嗤味一笑！對侯觀海說道，老爺子，你怎地聰明一世，糊塗一時，把賊人看的這樣高妙，難道這不是他最好的墊腳之物麼？他說着，就拿起蒲團，給大家一看，衆人尙不明白，高劍英却已領會，就喜的笑着說道，好孩子！眞乃機靈，你可算「雛鳳清於老鳳音」！壓倒乃祖了！她說完，隨又指那蒲團，對大家解釋道，這間屋子，既然素日人跡罕至，落下很厚的積塵，固是常事，但是塵土的降落，絕不能揀選地方，一定地上也有，桌上也有，蒲團上也有，並日同一厚薄，現在地上桌上的塵土，這樣之厚，爲何蒲團上一點沒有？這就顯然是賊人踏過蒲團，將上面的塵土除淨，故意不留足跡，以增人的疑團，掩人的耳目，誰知「有智不在年高」，竟被這十幾歲的小孩子，一語道破，眞是可喜！可愛！她說完。

（內省疚疚齋主撰著）（一二三）

第八回　黎蘭西背信施詭計　趙子義負罪入囹圄

那女人道　是啊　我今是沒想到這裏　這話也和他說過了，他說他見了徐小鬼，不但不治他，還給他差事作，叫徐小鬼給他辦事，他因爲徐小鬼的本事大，他很願意用他，但是對於三哥和二混這件事，不藉到徐小鬼這個台階，也不能抓了去平白無故的就放了他，常言說的好，「捉虎容易放虎難」咧，末後，我又問道，徐小鬼這個人刁鑽的厲害，我們女人和他說，恐怕他不肯信吧，他說叫三哥這裏那個夥計王大到城裏一個姓韓的家裏找他，就說你有事求他想法子，把三哥從衙門裏保出來，請他到這裏來一次，另外還有很要緊的話同他說，他聽了這話，因爲你是個女人，他和三哥又很有交情，你現在有這樣要緊的事請他，他就是鐵打的心腸，也不能不到這裏來啊，他來了以後，那些話由我來和他說，大概他不能不信吧，劉三老婆聽了那女人說的這一套，認爲很有些道理，便說道，這件事不好再耽誤了，我這就去找王大去。騷狐狸道，既然你要去找王大，現在天也到了下半晌了，我家裏還有個人，沒吃飯在那裏等着，我得快回去做飯給他吃，若是王大找了徐小鬼來，就去給我個信，我馬上就過來，和他說那個事啊，我也好回去了，說着起身便往外走，劉三老婆也跟着出來　兩個人到了門口分了手，騷狐狸自己回去和孫三告訴，做飯吃，暫且不提，再說劉三老婆到了王大那裏，把上項事情，一五一十的對王大說明白了，末了又問王大道，王大哥你說她說的那事對不對？是不是還眞能照他的話辦呢？王大道，這件事我以爲是眞的，因爲黎毛二在家沒有關的時候，他對女人說話是說一句算一句的，

青島理教聯合會特別啓事

香港大學文學士前蘇州維多書院院長毛秉信君在青教授英文頗能盡服務社會之責本會有鑒於此特由夏廷驤君以友誼關係聘請毛君在本會會址開設英文特別班時間晚九點一刻至十點半凡屬本會同人子弟每月祇收學費一元凡有志英文者請至本會報名額滿即行開班上課女生另班教授此啓

中華民國二十六年正月十號　朝陽路六號　理教聯合會啓

廣東宏興藥房出品

鷓鴣菜

每盒四角五分

買「鷓鴣菜」要認明盒上紅圖記—以免誤買僞藥—

買「鷓鴣菜」要認盒上進貨號碼—以免誤購陳藥—

凡包裝及仿單字句多與鷓鴣菜相同而僅名稱不同者其藥必不可靠想魚目混珠也

警告

鷓鴣菜　專治小兒一切疾病　飲食日積　時感冒　受驚嚇　夜睡不寧　舌有厚苔　傷風咳嗽　腹部泓實　發熱發冷　睡後磨牙　疳積　蟲積　吐乳不思　夜出冷汗　痧子痳痘　四肚痛頭痛　面黃肌瘦　肛門癢　糞有泡　大便結　小便白　肚疳水瀉等症　藥到病除　奏效如神

▲鷓鴣菜功能保障兒童健康，盛譽極佳，銷路最廣，市上難免有僞藥混售，購者務請特別注意包裝式樣及盒上圖記進貨號碼，以免誤買誤服，誤事誤人。▲附啓鷓鴣菜第十三期效驗報告函索附郵二分即寄

青島至誠藥社經理（並無第二家）

▲至誠藥社專售各地良藥，極負盛譽▼

總店：青島東平路三十六號（電話五一七五號）
第一支店：青島中山路國貨商場內（電話六六四〇號）
第二支店：青島東鎮歷城路二十三號（電話六一八一號）
第三支店：青島中山路南首湖南路角

電話購藥可以專送

向風寒進攻

吾人偶一不愼，便受風寒，腰酸腿痛，手足麻木，臂膊酸痛，骨冷骨寒，筋骨抽痛，陰天發酸……這些都是風寒作怪。惟一的辦法，便是服「寒腿藥酒」，此藥酒能向風寒進攻，驅風寒於體外，服後兩小時，覺患處微汗或作癢，便是風寒大敗，已出體外之時，如再外貼附桂膏，猶如飛機投彈，其效更大，——●寒腿藥酒每瓶一元，單料五角，附桂膏每貼一元，單料六角。

電話購藥可以專送

青島至誠藥社獨家經售（並無第二家）

總店：青島東平路三十六號（電話五一七五號）
第一支店：青島中山路國貨商場內（電話六六四〇號）
第二支店：青島東鎮歷城路二十三號（電話六一八二號）
第三支店：青島中山路南首湖南路角

奇聞奇事

代刀脫膜散　每料五元二角

用代刀脫膜散，能去一切眼膜，不再用針刀，眞是神奇。

上海三友實業社

眞馬寶　每服一元

專治文武癲狂，豬羊癇風，肝旺痰盛，咳嗽氣喘，癱瘓反胃，吐血便血，痰迷中風，驚恐不寧，急性驚風，如伊輒症，三服可愈。●電話購買，可以專送●

青島至誠藥社經售

總店：青島東平路三十六號（電話五一七五號）
第一支店：青島中山路國貨商場內（電話六六四〇號）
第二支店：青島東鎮歷城路廿三號（電話六一二八號）
第三支店：青島中山路南首湖南路角

樓房招租

湖南路門牌第四十七號上等樓房二所各正房三間廚房浴室下房陽台各一間電燈電鈴以及衛生設備裝修俱全租者請至本樓王鼎處面議或電話二四八零與王子敬君接洽亦可此啓

住房招租

大學路南湖同鄉會後面掖縣路六號新式住房尙有空屋數所每所正屋三間廚房浴室下房共三間爐灶冷熱水俱全自十一月至四月特價期內租金每月二十八元長年另訂

接洽處掖縣路八號樓上姚宅

保君皮膚健康柔潤於冬季

多寒有損皮膚致彼拆拆粗糙疼痛結果手部皺裂冷瘡凍瘃隨之矣雖然君苟於盥洗畢後留心將皮膚拭乾外出之前搽用如意膏一些即可免患諸症而保皮膚健康柔潤於全冬也

如意膏爲現代醫藥科學療膚妙品善能止痛煞癢消毒防腐迅速生肌且善保膚以其所含純粹有益之油質與人體天然油最相近似能潤皮膚保持其良好狀態因天然油往往不敷應用故也

如意膏不僅善療冷天皮患且爲各種皮病皮傷皮疵如濕疹疥癬瘡瘍割破灼傷燙傷跌損面疹膿疱等症之屢驗靈藥　各藥房皆有出售或逕向上海江西路四五一號韋廉士醫生藥局函購每盒法幣七角六盒三元五角郵力不取

用如意膏可也

凍瘡

此凍瘡膏與衆不同無論已爛未潰均能搽敷奇效無比

價目每盒二角

青島至誠藥社經售

總店：東平路三十六號（電話五一七五號）
第一支店：中山路國貨商廠內（電話六六四〇號）
第二支店：東鎮歷城路廿三號（電話六一二八號）
第三支店：青島中山路南首湖南路角

電話購藥可以專送

大救星

戒煙藥酒　戒煙神藥

此藥酒斷癮神速不論癮之大小一瓶戒除毫無痛苦不礙工作戒後見煙頭痛作吐誠愚戒烟第一良藥但願替及剷除烟毒倘若不效原洋奉還

註冊　青島鴻濟藥房精製　雲南路九十四號

代售處宏濟大藥房　青島中山路　電話：六〇二二